京城日報
朝刊
昭和二年八月二十六日（金曜日）
THE KEIJO NIPPO
明治卅九年八月十日第三種郵便物認可
第七千九十三號

咸鏡北道古蹟名勝誌（其）

川口生

當時城の周圍一萬一千九百十九尺、高さ二十一尺、女墻四百四十四堞、甕城六個（東西南北の四門及び西水、南水の兩門ある所）雉城十九個、（砲樓のある所）城門六個（東西南北、西水、南水）砲樓二十個（雉城に一個所づゝ及び各門甕城に更に三個所、東南門に七、西南北門に各四）城內に八井あつたが涸渇して二井に汲むのみとなつた。それで英祖の三十年甲戌府使李衡井を鑿ち十二井となり、垓子（外濠）の周圍は一萬三百七十尺、深さ八尺におよんだ。垓子は東南北の三方のみで西の一方にはない。皆濠であつた、城門は六個あり東門を觀德樓といひて行營衙道の城門に當たり南門を撫夷門、又武鎭門といひその樓を解慍樓と稱して常衙に當たり西門を臨江樓或は疑秋門といふも會寧川に向ひ北門は早く廢せられて基址のみ存し、外に水門、西水門あり、こゝは砲樓のみありて門を設けなかつたといふ。又東南隅に鎭邊樓と稱する者があつたがいづれも皆城堞と共に撤去せられて今はない、城內の舊建物も皆撤去せられその原形の遺つて居る者は文廟、觀音祠の數個に過ぎない。邑內の戶數は初め數百戶に過ぎなかつたが年と共に漸次增加し淸市開設せらるゝにおよび俄然增加して千有餘戶となり今は二千八百餘戶に達したといふ。北關開市とて國境貿易の行はれたことが古く明治十六年これを廢するまで二百五十年の間盛んに繼續したので、會寧の繁昌著るしく會寧の繁榮一にこれに起因した。」淸市は仁祖五年丁丑（本紀三九七年）寧古塔、烏喇兩地の人戶部の原文を持ち來つて農牛、農器、食鹽を貿易してから始まる、每年之を例とし年々十二月から正月までの間之を行ふ、開市當日は淸人數百、貨物を駱駝に滿載し絡繹として絕へず、淸の貿易官が入會するや府使北門外に之を迎へ其翌日歡迎の宴を開く、開市期間は廿日で最終の日は馬市である、貿易終りて歸る際は土産物として布、牛、大口魚、梨等を贈る、此の贈物は吉州以北十郡で負擔するので各郡から開市の節監督官各一名づゝ派遣されたと云ふ。

◇文廟 鐘城內の東北、普通學校の西隣にあり創立年月日は明かでない、大成殿は肅宗九年癸亥にこれを創建した記錄があるのでその以前に或は回祿の災にかゝつたのであらうか、明倫堂は肅宗十三年（二三三七年）創修した、爾來屢々修繕をなし、現今は東西廡、敬齋、義齋、入德門等皆備はる、（明倫堂は大正十三年五月新に修理を加ふ）城內に三株の老檜ありて往昔を語るが如くである

講演要項

理學博士 西村眞琴

南洋の自然 魔境における自然は一切の現象を含む。人間も又本來自然の兒である。文明は要するに人知と自然との接觸に胚胎したものである。しかして世紀の文明は現在全世界を征し滿蔽の形勢にすら成就するの時に方りて未だ文明の初期に立てる南洋諸島の民族の生活と彼等をはぐゝむその環境とに想到せよ。多くの民族は今やすでに唯物主義の牙城に立てこもつて居る。而して自ら稱する文明人は彼らの坐を南人の前に誇示することが出來得たらうか？。私はルーソーのいはゆる「自然に還れ」の叫びに共鳴をもちうる人々の前にかへつて極樂鳥のかける南洋の自然と素撲な民族の生態とを顯せんとす

綠の王國 東洋において北海道は阿寒の山湖を唯一の生地として靜かに育くまれたる可憐な生命がある。その名を毬藻といふ。毬の如き藻體これを眼に一介の植物といふよりは數多の生命の集團になる綜合の王國とみるべきである或はこれを生物學的に解釋し或はこれにこもれる幾多の暗示を摘發し來つて現今の社會相、國家相の上に一考察の資料を投げんとす

（本講の骨子はかつて今上天皇陛下が未だ攝政の職にあらせられし當時この藻を御台覽に供し奉り、親しく御聽聞の光榮に浴せるものなり）

宇宙我 宇宙我は彼の創造にかゝる一個の造型藝術品であるが彼はこれを成すの動機と、その表現の內容に就して、或る科學的に或は信念的に說きすゝめんとす、說者しその間自ら自然科學者として彼の人生觀を想見せらるゝであらう。

一枚の葉 世界大戰當時の出來事として、いはゆる米國のモダン、ガールと彼との間に點ぜらるゝ一挿話であるこれを通じて彼の運命の過去の一面を知ることが出來る。心安く氣輕く、可笑味さへ交錯し、然も自然と因緣に說きおよぶ。宛然運命の掌が彼といふ舞臺をシーンとしてその上に描出せる一篇の創作といふべきである。

自然の懷 世の中には時折自殺を企てる者がある。實際においても生活は窮迫しつゝある。多くの場合は顧客に對して無慘な絕望を宣告する。病めば苦しく、生くるは懸し働けば勞れる等々一體自然のふところには何が宿るのであらう。鬼か？佛か？、エデンか？ヘルか？、こゝに彼はこの自然界に對つて彼一流のメスを把つて思ふ存分に解剖してその祕を探らんとする。自然は果して何を彼の前に露呈するであらう。

勢ひ猖獗なる「露西亞正義團」

―首領の首に五千留の懸賞―

勞農官憲が國內の僞相の外面に漏洩するのを恐れ百方これが隱蔽手段を講じてゐることは周知の事實であるが、しかも最近殊に各所に頻發する暴動擾擾が續々として洩れ傳はつて來る。一體サウエート政府と反抗して起る團體は、主として「ロシア正義團」と稱する祕密結社が中心となつて行はれてゐるので、西部ロシアでは殊にこの結社の勢力が擴大されてゐる、そこでは『七十二番兄弟』と稱するコサック頭目指揮の下に武裝せる團員が盛んに活躍し、白露各地でも派遣手では各團員の行動を取締ることが出來ないほど團の勢力は擴張されてゐる

國家保安部では種々策を出し懸賞付で主謀者逮捕手段を講じてゐるが地方住民は正義團員に好意を表してゐるので團員の所在など密告するものはない團の領袖はタレチエハ、イマノフ、フキモノフ（フキモノフは最近まで共產黨に籍を有したもので、部下は總て元共產黨員たりし改宗者である）等のコザック頭目の外最近ではクリム（或る說にクリチと呼ばれたがクリムが本名）も團に加入したクリムは第九ロシア正義團長で元白露白色組擊步兵第二聯隊の某大隊長を勤めた男で、その部下の赤衞兵と共に常に赤軍の右翼隊を奇襲し、共產黨員を殺戮し、武器を奪ひ、出沒自在なので、ゲーペーウの隊長は死命に瘋れ鎭定の功が擧がらぬ、クリムの部下が共產黨員征伐を行ふときは、地方人民も一緒になつてコミサル殺しの手傳ひをしてゐる有樣である。七月十八日の未明スルーツク村附近の赤軍の兵營を襲ひ隊長を殺し、討伐に來たゲ、ペ、ウの部隊長以下部員二十五名を殺害した、ゲ、ペ、ウはクリムの首に五千ルーブルの懸賞を附して逮捕に努めてゐる、正義團員が近く町に來ると他の町村に逃亡するほど正義團の勢ひはあなどり難いものとなつてゐる。又ミンスク市のサウエート機關紙で正義團員のために白露軍官兩職員が殺害され、犯人は遂に行方未だに不明なるもサウエート官憲は何ゆゑか今日まで右事件を發表しない、とはハ市一有識者の話。

東洋一の大孔子像

大田南海氏が製作中

我國が根本思想を形作つてゐるにも拘らず其孔子の靈を祭る事薄いのを遺憾とすると云ふ事から今度信濃孝孔會の柳本昇仰氏が主唱となり新に長野縣上伊那郡飯島村に孔子を祭る一大主聖閣を建立する事となつた其本尊として祭る可き孔子の像は身長七尺二寸冠とくつを加へて八尺五寸の木彫で孔子の像としては今まで支那にもないといふ大きな物で米原雲海氏の高弟である大田南海氏の手によつて去る六月以來本鄕區曙町一六の米原氏のアトリエで製作に着手されてゐたが愈々原型が出來上つた廟千は鐵筋コンクリート瓦ぶき新吉折衷式間口奧行共に二十八間と云ふすばらしく大いきな物である尙この本尊は來年四月東京で行はれる孔子祭までに完成する豫定であると（寫眞は木彫原型と大田氏）

體驗と實感（十）

金永豐水

昭和二年三月廿三日留守宅に寄信

永々留守致し、定に並ならぬ辛勞を嘗め、此頃は病弱を押してまで、甲斐々々しく所用を達し吳れられ、殊に又姉妹は勸めまでして、力を合せ共に、留守を支へ吳れ候由、御身等は揃ひも揃ふて、何と云ふ、悧き美くしい、心情であらうか、その殊勝さ、如何許りか有難し、決して其の志しは無にし不申候、此れでも余は多年の修行を、此の經營に一段落を告げ、自己使命中の、最大事であり、且つ最も緊急を要し、而かも折時益々甚しきに堪へざる、我が國民精神の頹廢と、唯物的思想の橫溢である、之れが對策として、國家的理想の大事業を企圖し、久遠の研究を遂げ、漸く自己獨特の提案を成就し、將に發表着手せんとする時。

不圖も還曆の危禍に遭遇し、此の意義ある大望を抱きながら、空しく遷延中にあり、孰れ釋放を待つて、趣旨を具し、齋藤總督閣下を始め、內閣總理大臣、宮內大臣、樞密院議長、貴衆兩院議長、其他小數要路の方面の賛助指導の下に、一切の組織を完成し而して、皇宗皇祖を奉祀せる、伊勢の大廟を始め、先帝陛下の桃山御陵、多摩御陵、朝鮮神宮に參拜し、親しく奉公の誠を盡し、同時に事業の前途を誓願する所あり、終つて實の活動に入るの順序に、腹を極め居り候、何しろ意義ある大事業を、不肖淺識菲才の身を以て、此の大任を授けらるゝも、平素我が身を、君、國に捧げ、常に命に懸けても守るべきは、忠孝盡公の國の精神なりと、至誠的奉公の一心、今や天に通じ、特に神明より降し給へる大任と信じ、益々恐懼に堪へず、倍々責任の重大

然れども靜に勇猛して考ふれば、如何に大業とは謂へ、意の有る所、必ず道ありと云ふことあり、增して天地神明の守護を請け、當局、先覺の援助、指導の下に益々至誠、努力、精神一統、必ずや有終の目的を貫徹すること信じて疑はず候、嗚呼、維新の時、此の場合、一身は申すに及ばず一家を擧りて、國難的奉公の赤誠を盡すべく、御身等は既に最初より助勢の任務あり、東奔西走には、必ず帶同すべき事一助、悉く至誠、奉公の精神に訴ぐる所存にて、修養有之度頼み置き候。

終りに臨み一言申添へ候其許承知の如く、余は從來殆んど犧牲的行動の下に奮闘し來り此の所謂賣名請策を、最も排斥するの一人である、今自ら此の大事業を、興すに方り名聲に禍らるゝとが、賣名を衒ふ樣に思はれては志士の本分相立ちも申さず、旁々與論よりの發表は日蹟を致來りも、近頃頻りに此のことに暗示を與へらるゝの感致し、寧ろ茲に於て發表することに意を決し本日を下し、既に此の機を握く揭ぐるに代へ、此の一齣を認め初めて其許に其の梗概を發表致し候次第、詳細は面談に譲り候（以下略す）。

―◇―

昭和二年四月六日留守宅に信

（前文略す）左記は余が道德の行者たる立場から見て、僞りに思案せるものにして、まだ考量を盡さゞるものも暫らく、草稿として茲に記し留め置き候。

昭和國民の三大目標

一、眞の物質主義は、淸き權威ある即ち勤勉努力に對する、正當報酬の外に出でず、而かして從來の權利觀念を、實踐するに純粹的義務の、履行に待つべし、要は自己の餘力を以つて、同胞の危急を救濟したる以上、御盛を沒してまでも、之れが返還を迫る權利なければなり。

權域訪書談……（二）

稻葉君山

こちらに參つて、最も困りましたのは、文獻の目錄の出來てゐないことです。目錄學は、學問中の最先務であることは、前に述べましたが、それが一向出來てゐない、現代といはず、目錄の學は朝鮮古來より多くは閑却されてゐたものといつてよい。」

東洋の目錄學では支那ほど古いものはありません、それはいふまでもなく、藝文志に收めてある藝文志でわかります、支那古代の文化は、この志しの記錄あるによりてその內容を知るをうるのみならず、藝文志そのものが、一個の學問を形成してゐる。文獻の目錄といへば、たゞその時代の或るコレクションを記上したか位に想像されますが、それは素人の考へに外ならぬので、漢籍の作者は、分類と同時に、各類との變遷を考察し、その品質を評價し、源流由來を闡明し一目して文化の源流を知らしむることに努力し、それに成功した。この記錄の成立は、西紀前ですから、實に驚くべき進步といつてよいのでせう。そんな格別進步したものを要望するわけではないのですが、こちらには、一二特種のものを除くの外、民族全體の文化的に記錄を要するに足るものは一部も出來てはゐないのです。これは、一體どういふものでせう。わたくしは、いつも鮮人のために想み、またこちらの學者に望めてゐるのです。」

ところが、近く、わたくしの注意をひいたものが二件見出されました。それは、慶尚北道河回の柳氏より借入れました柳成龍（西厓）の懲毖錄と題する草稿の遺ですが、西厓は、東國地理志と題して、三國以來の著述とその著名を錄し、ほゞかれの前代におよんでゐる。もとよりそれは、未完稿ではあり、格別苦心した程度のものでもないですが、これを東國文獻誌の名の下に集ねてゐたといふことは、わたくしをして、空谷の足音を感せしめたのです。いふまでもなく、西厓は、壬辰役の七年を通じて、最も苦しい經驗を嘗めた非凡の政治家であり、退職後に、著名な懲毖錄を書いた、この書の史料的價値あることは、德川時代の初期に當たりて、貝原益軒が、すでにそれをとりて翻印してゐるのでも、判ります。彼には、その師、退溪の年譜があります、また笑ふべき出來ばえです。

今一とつは、鏤板考と題する著述です。鏤板に、活字本の全部を指稱したのですが、主として中央地方に散在する冊板の所在を誌ひ、それを經史子集に分類したのです。冊板所在を示すのが目的で書かれたのですから、冊板のないものは收錄されてゐないわけであり、全文化的の記錄といふを得ないものですが、それでも、鮮內にてこの類の見ない好著述です。かつて、徐有榘の林園十六志中に、これに類似したものを讀めましたが、今この鏤板考は、徐明膺の撰としてあるのです。どちらが正しいかはまだ判りません。またわたくしの見たのは、それも稿本です。わたくしの知見の範圍では、東京德富蘇峰氏の收藏が唯一であらうと思ふのですが、それも稿本です。何とかして、完本を得たいと存じます。」

かゝる際に、佛人モーリス、クーランの韓國書目三大冊は、まことに一大殊勳を遂ぐものといつてよいのでせう。西紀一八九五年刊行ですから、今より三十二年前の著述ですが、この三十餘年間に進步すべき目錄（學史）が一つも現れませんから、クーランのそれは進步といつてよい。內鮮人とも大いに研讚すべきではなからうか。

懸賞募稿

本紙別欄揭載の我社決算報告の如く幸に良好の業績を以て茲に廿五周年を迎へ得た事を感謝致します。就ては左記事項に付皆樣方の御腹藏なきお話を承り業務改善擴張に資したいと存じまして最も廣く懸賞募集致す事にしました。幸に御投稿あらむ事を冀ひ上げます。

課題
イ、生命保險會社の社會奉仕的施設としては何が一番適切でしょうか
ロ、生命保險がお役に立つた實例
ハ、最も上手な勸誘にお逢ひになつた實話
ニ、生命保險會社の宣傳廣告に對する所感

條件
一、締切九月卅日限
二、右四項中一つ以上に就き適宜御投稿の事
三、用紙文體字數任意
四、發表方法十月下旬各當選者に書面を以て其旨通報す。尙ほ當社社報にて發表す
五、宛名大阪市西區土佐堀通大同生命保險株式會社懸賞係

賞品
一等 金側腕卷時計 各一項に參名 一個宛 計十二名
二等 特製萬年筆 各一項に十名 一本宛 計四十名
三等 二色シャープ鉛筆 各一項に卅名 一本宛 計百廿名

大同生命保險株式會社
大阪市西區土佐堀

大同生命

天下一品
涼風一陣
風味百倍
キッコーマン醬油
日本一 マンジョウ味淋
資本金三百五十萬圓 野田醬油株式會社

世界無比 長時間 普通及 レコード兼用蓄音機

本機の特長
▽本機は長時間レコード並に普通レコードの演奏を、ボタン一つの動作に依つて容易に轉換が出來ます
▽サウンドボックスは弊社獨特のデエラルミン薄板と硬鋼彈力片の配合に依り、低音より高音に至る各音を完全に再現し、且つその音色は綺麗美妙であります。
▽音管及びラッパの設計は、合理的な曲線の組合せから成立しサウンドボックスの構造と相俟つて音聲の表現をより一層助長してをります。
▽原動機の構造は從來の外國製品にも內地品にも絕對に類例のないもので、正に世界無比と誇るに足る弊社獨特の設計にして、巧妙精緻、運轉の圓滑にして堅牢なるは、本機の生命とする處であります。
▽本機は五十號、百二十號の二種類であつて、何れもニットー長時間レコードの普及を目的に發賣したものでありますから價額は非常に低廉であります。

本機は全國到る處の信用ある蓄音器店で販賣してをりますから、御一報次第型錄を御送付致します。

日東蓄音器株式會社
大阪市東成區今福町二丁目
日東蓄音器營業所
東京市京橋區木挽町一丁目
日東蓄音器營業所
臺灣臺北市
日東蓄音器營業所

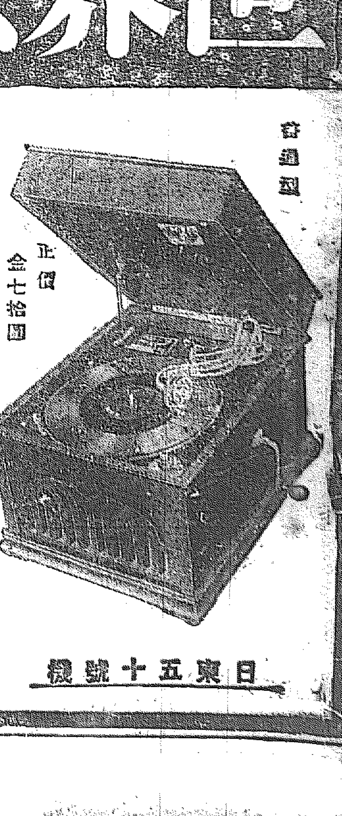

普通型
正價 金七拾圓
日東五十號機

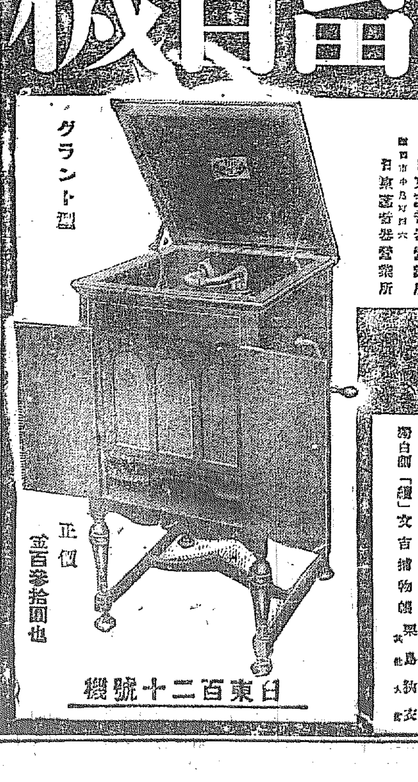

グランド型
正價 金百參拾圓也
日東百二十號機

ニッポノホン ニットーレコード九月新譜

普通レコード
江戸小唄 宵は待ち、いたこ 小夜更けて、私が在所 與之助
義太夫 白石噺揚屋の段 竹本錣太夫
義太夫 忠臣十三吉子別れ 竹本雛駒
浪花節 忠臣二度目の清書 東天晴
浪花節 乃木將軍（信州廻） 壽々木米若
浪花節 紺屋高尾 安中草三郎 浮世亭夢心坊
落語 病 ひ 立花家千橘
俚謠 正調追分 今西正東
小唄 小原節 小原万龍一行
小唄 月は無情、野球節 宮さん宮さん、てかんしょ、闘將聯備の唄 山村豊子 松
映畫說明 砂の舞 木田牧童
時代劇說明 妖猿捕物 川上南昌
浮生節 昔の金色夜叉 寺非金春
浮生節 男の恨、月は無情 山田秋峰
童謠 いこよ、行きは雨傘 お人形抱いて 谷中智子
童謠 四ツ葉のクロバ うちの 西山晴江
ハーモニカ 金婚式、月光幻想曲 片岡正太郎
ダンス テルミー、カラバン
大衆音樂 No.2 初戀、そなたの心
行進曲

長時間レコード 一枚で廿分間演奏が出來ます
淸元 お 染 淸元巴榮太夫
謠曲 羽衣・鶴 知島 桐谷正治
長唄 浦 島 芳村伊四郎 杵屋和吉
琴曲 吾妻八景
薩摩琵琶 大高源吾 秋根旭照
筑前琵琶 一太郎ヤーイ 水也田香州
落語 宿屋の仇討 笑福亭枝鶴
落語 辻占茶屋 立花家花橘
浪花節 久馬お謠獻上 東天晴
浪花節 小笠原騒動 壽々木米若
箏曲 秋の曲、嵯峨、佐保姫
新劇 「繪」文吉捕物 栗島狹衣

蓄音器と開盤界の雜誌 ニットータイムス 九月號出來
發行所 大阪市住吉區上住吉町 日東タイムス社

皇后陛下 いよく御順調
初秋の朝風に 御機嫌よく御散歩

【東京電話】皇后陛下には御吉兆の近づき給ふと共に益々御健かにわたらせられ今朝(二十五日)も午前七時初秋の朝風に御機嫌よく女官達を從へさせられ御散歩遊ばされた

光榮の乳人 參內す
廿五日から奉仕す

【東京電話】新皇子に仕へ奉る光榮の乳人八田嘉子、木內喜代子の兩名は限りなき喜びに包切れぬ微笑を湛へつゝ廿五日午前七時半それぞれ夫君に付添はれて赤坂離宮に參內皇后陛下より一應の健康診斷の後河合皇后大夫より『乳人を命ず』との辭令を拜受一應の訓示を受け明日から奉仕する事となり八田さんは離宮內官舍、木內さんは紀尾井坂の官舍に分宿することになつた

發表された 祝賀規程
きのふ宮內省から發表

【東京電話】皇子御誕生當日有資格者參賀および一般奉祝者が如何に參賀するかは頗る曖昧で混雜なる處宮內省は二十五日左の通り發表した
一、從六位勳六等以上の天機奉伺有資格者は皇后陛下の御機嫌を奉伺すると云ふ意味で宮城東御車寄赤坂離宮東御車寄兩所に備へられた奉祝帳に記名する事を得
一、その他の無資格者のためには何等設備をなさず隨つて奉祝を斷る譯であるが東京市長の如き特種無資格者その他の特殊關係代表及び町村長は宮內省官房で特別取計らひをなし奉祝のところを受けつける模樣である尚賀詞賀表の捧呈を受けつけるは勿論本年は特に御誕生のための獻上品は拒絶されると

李王兩殿下 蘇格蘭へ

【ロンドン廿四日發】李王同妃兩殿下には本日ニウカッスル、エヂンバラ、等を御訪問のためスコットランドに向はせられた、九月八日ロンドンに御歸りになる豫定である

公使暗殺事件解決

【ワルソウ廿四日發聯合】去る六月七日ワルソウにおいてポーランド駐剳勞農公使ヴオイコフ氏がロシヤの一青年に暗殺された結果ロシヤ、ポーランド兩國間に紛爭が生じてゐたがポーランド外務大臣代理と勞農公使とが長期間にわたり交渉を重ねた結果該事件の紛爭もいよく圓滿に解決されるものと見られてゐる

煙幕に遮られ遂ひにこの慘事
美保關の軍艦椿事につき 次官會議で報告

【東京電話】二十五日午前十時より首相官邸に定例次官會議を開き大角次官より美保關の軍艦椿事につきその原因は『同地において巡洋艦が主力艦を包圍してその逃走を防ぎ驅逐艦は前方より水雷を發射攻擊せんとする作戰であつた、然るに主力艦を包圍した巡洋艦は煙幕を以て通路を絶たんとして一齊に黑煙を上げたため四邊は暗黑と化し驅逐艦が前方を透視するを得ず遂に右の大椿事を惹起するに至つたものである』と詳細報告するところがあつた

移動訓練は實戰そのもの

【舞鶴電報】二十四日夜美保關を出港した聯合艦隊の第五戰隊は清河中將指揮の下に加古を先頭に古鷹、神通、那珂の順序で舞鶴に向け進行しつゝ夜間移動訓練として驅逐隊の夜襲防禦作業を行つてゐた、一方第二水雷戰隊の二十七驅逐隊は倉田中佐を司令艦、蕨、葦、菫、蓮の順で進行しつゝ暗夜を利用して襲擊を試みんとし潜航戰隊の後部の二隻と第二十七驅逐隊後部の二隻が衝突したものらしいこの移動訓練は實戰的効果を收めるために必要でさきに主力艦隊が奄美大島より寺島水道にかけ大規模に實施し驚くべき成績を擧げたが危險も多いものである

行方不明者は絶望だらう
重ねく遺憾の極み 小槇高級副官語る

【東京電話】海軍近來の大慘事につき海軍省小槇高級副官は語る近頃にない大きな出來事で何ともいひやうのない不幸な出來事である、聯合艦隊が舞鶴へ行く途中夜間の水雷攻擊演習をやつたものと考へるが海軍の夜間演習は殆ど實戰に近いもので、暗夜で然も非常に接近してゐたことに氣がつかないで攻擊艦の艦首が艦胴を衝突したものと思ふ百噸のクレーンを積み急行せしむることになるべく引あげは二隻の方の軍艦が兩方から綱をかけ反對の方向に全力で動き出して引あげ、クレーンは使用しないらしいな殘艦も破損してゐる關係であるがこれは舞鶴のドックで修理されるらしいな救助作業につき舞鶴要港部では潜水夫を派へてゐる

佐世保でも救援隊組織

【佐世保電報】佐世保鎮守府工廠工務部救難隊では曳船に據らず係官の外出を差止め命令一下直に救援隊を派遣すべく準備中である

兩殿下に御異常なし
柴山參謀談

【舞鶴電報】軍艦衝突事件につき舞鶴要港部柴山參謀長を訪へば左の如く語る
未だ具體的報告に接してゐないが今夜(二十五日)長門以下主力艦が入港する筈だから其上眞相が判明すると思ふ高松、伏見兩殿下に御異常のないことは演習の行はれたところが現場から遠く離れて居たからであらう

救助出動の準備成る
第五吳丸を急派に決定

【吳電報】遭難艦の救助方については未だ何等通知はないが吳軍港では救難用具をとりまとめ引揚げのため第五吳丸に準備を命じた、今年は慘事の當りが多くこの不幸で罷れたる遭難の慘事である同場所附近は六十ひろの深みで行方不明者は絶望であらう

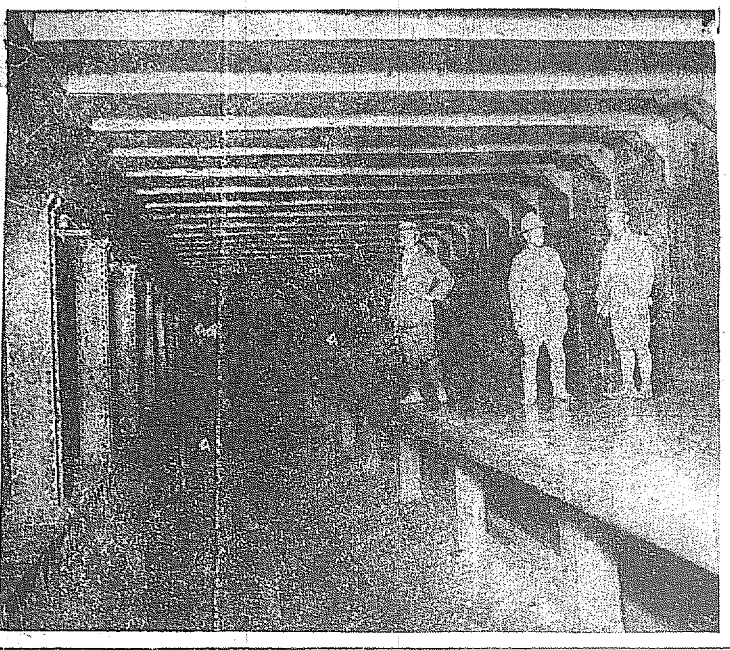

日本最初の地下鐵道

日本で初めだといふので人氣を呼んでゐる東京淺草上野間の地下鐵道も漸く工事も終つて九月下旬から運轉が始められる設備や車內の裝置には色々新しい工夫が用ひられる(寫眞は地下鐵の停留所ホーム)

地租移讓には斷然反對する
現內閣は掛聲ばかり 濱口總裁語る

【東京電報】日光に靜養中の濱口民政黨總裁は二十四日往訪の記者に對し左の如く語る
今金杉英五郎君が來て『もうその顏なら大丈夫だ』と喜んで歸つたところだ、效覺く靜養して今議會には相當出來るやう大いに努力を盡す心算だ、政府は地租移讓をやるため諸政策の順列をやるとの事であるが現內閣は何でも掛け聲許りでなすところは一向判らぬ、何れにせよ地租移讓は此際不適當であるから我黨は來る議會に於て斷然反對する外ない豫算閣議も先程一寸開き乍ら直ぐ中止の止むなきに至つたのは當然の事で假の豫算閣議は大藏財源關係が明らかになつてから即ち十月末か十一月初めにならねば開けるものでない最近米價や繭が暴落して依り農村は非常な窮境に陷つてゐるが之は政友會の在野時代の宣傳を如實に裏切るもので天に向つて自ら唾したものと言はねばならぬ

侍從御差遣

【東京電報】驅逐艦衝突事件に關し聖上陛下には御軫念の爲め今明日中に遭難現場に侍從御差遣に相成るはず

檢事長檢事正會議

【東京電報】今秋の府縣會議員選擧に備ふるため司法省の檢事長檢事正會議は二十五日午前九時から開會、檢事長、檢事正約六十名出席原法相より一場の訓示あり普選取締その他の協議を遂げた

各省局課の廢合も附議

【東京電報】政府は九月初め行政審議會に拓殖省設置案の外植民地行政機關の整理統一各省事務の統一各省局課の廢止等をも附議するはずである

債權債務の相殺防止
休業銀行の和議法適用條項

【東京電報】大藏省の休業銀行整理監督官は休業銀行の相殺防止のための和議法適用は左の如くなつた
一、當然整理委員の設置を見るがこの際債權預金額の四分の三債權者の二分の一の賛同を得て單獨をなしその上裁判所に申請するときは解決を速かならしむること
二、和議法の裁決に要する日數は最初二月乃至三月とするよう司法省と合議す
三、和議法適用の際は相殺したるものは無効とし訴訟を提起したるものは司法省と合議決定する

總督の權限は拓殖相と並行か
拓殖省の新設案 愈よ行政審議會へ

【東京電報】政府はいよく九月初め行政審議會を開き拓殖省新設案を附議するに決したがその內容は左の如くである
一、臺灣、朝鮮、南洋を拓殖第一局、樺太を第二局とする外移民局官房を設く
二、海外に拓殖務官(若くは商務官)を駐在せしめ專ら移民に關する事務を執らしむ(現在外務所管商務官を該省の希望及行政系統整備方針に從ひ拓殖省に移管し拓殖務官に代らしむ)
三、臺灣、朝鮮兩總督と拓殖大臣の權限關係は並行的に兩立せしむるか或ひは拓殖大臣に統轄せしむるかは尚充分考慮の餘地あるも何れにしても律令權制令權は廢止す

二千萬圓の營繕費

【東京電報】大藏省では廿四日限り昭和三年度各省營繕費を締切つたがその新規要求額(外務省を除く)は合計二千萬圓に達してゐる右要求額は大藏省へ返附の上改めて各省の査定を待つことゝなつた

更に尨大な建艦計畫
將官會議の席上 ウ長官が力說す

【ブラレイホ廿四日發聯合】アメリカ海軍長官ウイルバー氏は廿四日加州ブラレイホの市吏員並に海軍將官との會議に列しその席上アメリカ海軍擴張の必要を力說していはく日、英、米三國海軍軍縮會議が終に決裂に終つたからアメリカは勢ひ今後擴張を行ふ必要がある今の所一萬屯級巡洋艦八隻その他數隻の小艦艇を建造の豫定だが余は次期會議で現在の造艦計畫より更に十隻の增加を要求する考である

南京政府の聯席會議
不當課稅はさらに審議

【東京電報】(外務省着)廿四日南京において政事軍事各部聯席會議が開かれ左の決議をなした
一、不當課稅問題は國際關係複雜だから外交財政兩部で更に審議すること
二、軍隊の整理を行ひ武器を有しない軍隊を解散せしむること
三、政治機關を縮小すること
四、官吏、離職者を續留せしめず新人材を登用すること
五、上海市長は白崇禧の參謀長張定璠を任命すること

楊氏を全權に滿蒙問題の交涉
芳澤公使張氏を訪ひ 近く開始に決定

【北京廿四日發】芳澤公使は午後三時半大元帥府に張作霖氏を訪問し會見約二時間にして辭去したがその間詳細に意見の交換を行つた結果、楊宇霆氏を交涉全權として一兩日中に滿蒙諸懸案解決の爲非公式交渉を開始するに決定した

英水兵上陸

【上海二十四日發】南京碇泊のイギリス軍艦はイギリス陸戰隊を上陸させた

料金引下案を日本代表が提議
愈よ開催された 國際新聞會議

【ジュネーヴ廿四日發】廿四日の國際新聞專門家會議において日本電報通信社の上田碩三氏および東方時報社の藤田氏が演說した、これは支那および日本さらに極東と他の諸外國間の通信施設上新聞通信料金の引下げは絶對必要であると說述し該問題に關聯する議案を求む合する決議案を提出しこれを說明したものであるなほイギリス新聞社主筆協會幹事長リッデル卿は國際聯盟に關するニュースの通報のためジュネーヴより世界の各市邑に通ずる無電設備を設置されたき要求を提言かつ決議を提出する處があつた

昨年度の歲入出現計

【東京電報】昭和元年(大正十五年)度歲入歲出現計は去る七月末を以て全部纏められ廿五日午後大藏省より發表された內容左の如し

歲入

經常部	一、四五二、四〇九、八三〇
臨時部	六〇三、九五一、五二八
計	[illegible]

內譯

普通歲入	一二三、五三七、三三七
公債金	三四、〇三三、四七八
前年度剰餘金繰入	五四六、三八〇、七二三
計	二、〇五六、三六一、三六

歲出

經常部	一、〇八一、九九三、四七一
臨時部	四九六、八三三、九九五
計	一、五七八、八二六、四二五

差引歲入超過 右の四七七、五三四、九三六
內翌年度に繰越たる歲出の財源に充つべき額四七、九八三、五八八を控除すれば四三二、五五一、三一五圓の剰餘金を生ずる計算にして內譯は大正十四年度剰餘金の使用の殘額三三六、六二八、二四四圓大正十五年(昭和元年度)に於て新に生じたる剰餘金一〇二、九二三、一〇六である右剰餘金の使用計畫は大正十五(昭和元)年度及昭和二年度剰餘金二九、五五一、三五一圓の內昭和二年度豫算に編入したる額一八九九四、七二〇圓昭和二年度一般及特別會計の歲入不足補塡の財源に充當したる金額一一五、一六五、五〇九圓昭和二年度において昭和二年七月一日までに豫備金外臨時支出の財源に充當したる金額八、二六八、九九九圓國債償還にあつる額二、五七三、〇七七圓計三三、九一五、九九八圓差引殘額九〇、三九一、三三五圓

南京遷都は近く決行する
唐生智氏は蚌埠攻擊をする

【南京廿四日發聯合】廬山會議を終つた汪精衛氏は譚延闓、孫科氏らの後を追つて廿四日九江發南京に向ふ事となり唐生智氏は近く蚌埠攻擊をなすべく武漢中央黨部および軍事委員會も一週間以內に南京に移るであらう、なほ何應欽氏と李宗仁氏は相反目して李宗仁氏は下關にありおのく戰備行動をとつてゐる。

謁聞し東征總指揮の聯絡および下野聲明作成中の東征軍總務公司に關し長談した、氏は二十六日夜南京發約四十日間の豫定で滿鮮各地の視察をなすはず

國際聯盟日本代表更迭

【東京電報】國際聯盟日本代表石井菊次郎子爵辭任に伴ひ二十五日左の如く後任が決定した
特命全權大使 安達峰一郎

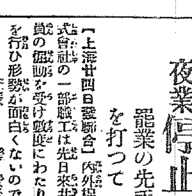

國際聯盟理事會における帝國代表者被仰付　特命全權大使 安達峰一郎
國際聯盟理事會における帝國代表者被免　特命全權大使 子爵 石井菊次郎

第五工場の夜業停止
罷業の先手を打つて

【上海廿四日發聯合】內外棉花株式會社の一部職工は先日來罷業の氣勢を揭げ態度にわたり罷業を行ひ形勢が面白くないので同社はこれが對策として最も罷業氣勢と目される第五東工場の夜業を停止したが職工等は他工場の罷業を盛んに煽動しつゝある模樣なので或は事件は擴大するかもしれない但今の所他工場に何等の異狀はない

岡田理事近く來鮮
鮮滿視察のために

【東京電報】岡田東拓理事は二十五日午前十一時官邸に蠶山總裁を訪問し來鮮の打合せをなした

養蠶手控へ傾向
當局奬勵に努力

養蠶組合は繭價の暴落につぐに暴落を以てし遂に千三百圓臺を割るに至つたがこれが爲に養蠶家中には來年度の養蠶を手控へんとする傾向あり當局では極力奬勵に努めてゐる

茶話

▲わが社の全鮮野球爭霸戰に龍鐵の不參加は▲戰に爭霸そのものに若干の寂寥を加ふるがためにあらずして▲實にスポーツ道のために千載の恨事だ▲いはく內地轉戰により鬪志を缺いたと▲勝敗はもとより眼中になくば今更鬪志を缺くでもあるまい▲盛戰して斃れ、斃れて後やむならばむしろ男子の本懷これに過ぐるはないではないか▲男子の本懷とは然り少し古い方がよい▲いはく後援者のおもはくがあると▲後援者は冒險套に屬するが男子の本懷は後援者の凡心俗膽に投ずる龍鐵ならばこれ一個の見せ物興行に過ぎぬ▲曲馬團と何ぞえらばん▲鬪志ありて戰ひ、戰ふて倦むを知らずんば龍鐵の意氣は初めて天にも冲する▲一個半個の小戰鬪に鬪志はなえ爭心を喪ふとあつては▲しかしてそれが澁々風を成すにおよばゞスポーツ道やまことと笑ゝ乎として危いかなだ▲スポーツの現代に容れらるゝ理由の一は淨暗度なき世相に一陣の涼風を吹きつけるからでなくてはならぬ▲わづかに猛襲强打に僥力を示す痛快はあつても▲魂が腐つて居てはスポーツありといへどもなきに等しい▲若話子彼をおもひ、これをおもふて時事の非なる頽花たるものがある▲時にわれと盃を同じくするものはないか

人

◇宮本平南知事　廿五日午後七時廿分發赴任
◇荒木建之助氏(水原殖銀支店長)廿五日朝入城府內旅館
◇澁川淸吉氏(新任釜山府理事官)廿六日午後九時五十五分京城發任赴
◇小島七郎氏(代議士)滯城中のところ二十五日夜出發東上

國體一束

◇陸軍省派遣國體視察團同省新聞班土田少佐外八名の一行、田中重雄氏(東京日々)、▲山田善氏(國民)▲山田庸造氏(報知)▲天神林義次氏(中外商業)▲上野武雄氏(大朝)の諸氏は二十六日夜釜山着列車にて入城
◇熊本市教育會鮮滿視察團一行十名五日入城七日發北行
◇岡山女子師範生徒見學團一行八十名六日入城九日發北行
◇京都府立醫學校視察團生徒五十名三日入城四日發北行
◇大日本婦人會九州支部朝鮮觀察團一行五十三名五日入城七日發北行

辭令(二十五日)

任郡守(七) 郡守 李東煥
任府道理事官(五) 平安南道理事官 金炳熙
道理事官 竹內正枝
同 朴在圭
依願免本官 同 朴魯升

經濟

印度の增稅に對策打合せ

【東京電報】二十五日の次官會議で出淵△政次官は印度に於いて綿糸輸入稅につき從來五分のものを四十番九分、二十番二圓五分に改正新稅を賦課するに決したと述べ之が善後策打合せをなした

滿洲豐作豫想
奉天領事館の情報

最近本府農務課に達した姉谷奉天總領事代理の報告によると滿洲各地の本年度作柄は播種期の氣溫上昇例年に比し稍々早く發芽期に於て氣溫が低下した爲め發芽を遲延せしめた結果となつたが其の後天候恢復と共に降雨適量を見め順調な發芽を見夏至前後に於ける作柄豫想は一般に平年作もしくは一割增收を豫想されるに至つて作柄豫想を約示すれば左の通り(平年作を一〇とす)

地方別	大豆	粟
奉天以南(安奉線を含む)	一〇、二	一〇、二
奉天以北	一〇、〇	一〇、〇
洮昂線地方	一〇、〇	一〇、〇
北滿地方南部線	一一、〇	一一、〇
北滿東部線地方	一一、〇	一一、〇
西部線地方	一一、五	一一、〇
呼海線地方	一一、〇	一一、〇

滿洲粟の收穫輸出豫想

滿鐵農務課調査＝本年度滿洲粟作狀況は別項のごとく一般に平年作以上を豫想されて居るが齊々哈爾以下七地方の收穫豫想及び齊々哈爾安達兩地方の輸出見込高は左の通りである(單位千布度)
▲收穫豫想高

地方別	收穫豫想	地方別	收穫豫想
齊々哈爾地方	天、五〇〇	安達地方	天、五〇〇
哈爾賓地方	一〇、二〇〇	松花江下流地方	一〇、二〇〇
白都地方	五〇、〇〇〇	南部線地方	五〇、〇〇〇
東部地方	三五、〇〇〇	計	[illegible]

▲輸出見込高(單位千布度)

齊々哈爾地方	一、〇〇〇		
內譯			
小河子驛	五〇〇	昂々溪驛	五〇〇
齊々哈爾驛	五〇〇	富拉爾基驛	五〇〇
安達地方	一、五〇〇		
內譯			
肇慶驛	一、〇〇〇	安達驛	一、五〇〇

開墾干拓業積
土地改良調査

土地改良開墾課調査＝開墾干拓事業にして昨年補助指令を濟で本年中に工事竣査の結果現金の交付をなすべきもの百二件、補助金額百七十八萬七千四百五十七圓であるが前記の開墾事業にして本年度に於て新に工事に着手すべき分及び前年度より繼續中の分は左の通りである
▲前年より繼續の分(單位町)
開墾事業 四件 二、〇四三
干拓事業 二五件 一二、六七七
▲新規着手の分(單位同上)
開墾事業 一三件 一、七九四
干拓事業 一九件 四、一五一
新規事業の分は合計約六千町步に達し產米增殖計畫に伴ふ開墾干拓の豫定面積六千町步に略ぼ一致して居る尚これ以外に個人事業の畑改良畓地目變換事業は(單位町步)
繼續事業 一五件 一、三三〇
新規事業 三〇件 三、五六二
にして前記の全部を合して其の工事費總額は五百九萬七千七百十一圓に達し其の內總督府より交附すべき補助額は百四十五萬三千圓であるがこの補助は本年度中には單に補助指令を發し現金交附は明年以後になると。

鳳山炭鑛が磐城から分離

鳳城炭鑛(資本金二百萬圓)は黃海道の鳳山炭鑛と茨城縣下の磐城炭とで經營して居たが內鮮兩地に事業を別々に營むとは考慮を要する點もあつて分離することに略々決定した今月中には何分の決定を見るであらう、鳳山炭鑛の新資金

木材連帶輸送開始

滿鐵鐵道局では當分の內朝鮮國北鐵各驛發滿鐵沿線北部各驛着木材(長六十尺迄のものを含む)の連帶輸送を開始する事となつたが右は茂山線に於ける右貨物の積卸作業は朝鐵の負擔とし接續費は之を收受せざることになつて居るは三井が出すらしく創立は圓滿にされてゐる。

兩協會復舊斡旋

仁川穀物協會と同協會から新に分離した精米協會とは過般に復し一協會とすべき運動が一部有志間に起つたが對立斡旋の歩み大伺までに實現すべく努力中であると。

元資小員會延期

八月廿六日から開催されることになつて居た棚草元資會中創立準備小委員會は立案の起草未完成のため餘儀なく延期することになつたが多分來月中旬頃になるであらうと

金剛鐵道延期

金剛山電氣鐵道株式會社の鐵原昌道間五十五マイルの工事竣成につき九月一日より運轉營業開始のはずであるがこれで同會社營業マイル數は三十七マイルとなつた

株式

大株短期引跡

大新	七十六圓二	(十錢高)
鐘新	百卅圓	(十錢高)
久原	五十二圓丁度	(十錢高)
東新	百卅七圓五	(不變)

期正米

鮮內延べ(廿五日後場)

	寄附	大引	高値	安値
▲釜山 八末	三四、〇八	三四、〇八	三四、〇八	三四、〇八
九中	三四、〇五	三四、〇八	三四、〇八	三四、〇五
九末	三四、〇三	三四、〇三	三四、〇三	三四、〇三
十中	三三、九〇	三三、九〇	三三、九〇	三三、九〇
出來高	二、三〇〇石			
▲大邱 八末	—	—	—	—
九中	—	—	—	—
九末	三四、一三	三四、一三	三四、一三	三四、一三
十中	三三、九六	三三、九〇	三三、九〇	三三、九六
出來高	一〇、〇〇〇石			
▲群山 八末	—	—	—	—
九中	—	—	—	—
九末	—	—	—	—
十中	三三、三〇	三三、三〇	三三、三〇	三三、三〇
出來高	九、三〇〇石			

各地期米後止

先限今下關三一、五五▲桑名夕場十一番三二、三六▲十番三七▲名古屋三二、〇〇▲金澤三〇、二〇▲前本三一、九七

大阪期米後合

大阪最終氣配 九十二錢(二丁高)

	賣方	買方	取組高(石)
當限	一五	一三	三三、三〇〇
中限	一三	一二	八七、七〇〇
先限	一五	一三	一〇一、四〇〇

大阪在庫米

內地米	二六二、七一〇俵	
朝鮮米	四六〇、四五九俵	
其他	三三九、四五九俵	
合計	一、〇六二、六二八俵	

東京深川在米

二十五日現在高は十五金一千八百五十五俵と前日に比し二千百〇六俵の減少である

市況

橫濱生絲後止

當限 一三三〇
先限 一三三〇、二〇

●大阪綿絲

	前場寄付	前場同引	後場寄付	後場同引
八月限	二三七	二三四	二三四	二三二
九月限	二三一	二三九	二三九	二三九
十月限	二三〇	二三九	二三〇	二三一
十一限	二三〇	二四〇	二四〇	二三一
十二限	二三〇	二四〇	二三〇	二三一
一月限	二三〇	二四〇	二三〇	二三一
二月限	二二八	二三〇	二三九	二三一

第四回 全鮮野球大會

懸 優勝チームは？ 賞

用紙はハガキ 投票用紙はハガキに限ります但しハガキ一枚に一件限りとし一人で幾枚投票されても差支へありません。

方法 爭覇戰に於て最後の選手權を得るチームの名稱と廣告店名を記し自己の住所姓名を明記の事。

當選者 應募者中多數の場合は抽籤によつて入賞者を定めます。

締切 廿七日までの日附消印があればよろしい。

發表 發表及び、賞品贈呈は試合終了後、一週間以內に行ひます。

賞品

一等（一人）銀側懷中時計
二等（十人）本社銀メダル及び萬年筆
三等（二十人）本社銅メダル
四等（三十人）記念タオル

遞信軍

キリンビール

全州軍

京城本町二丁目
田中時計店
電話本局二五七番

遞信軍

地下足袋ハつちや 文房具ハプラトン

ゴム式

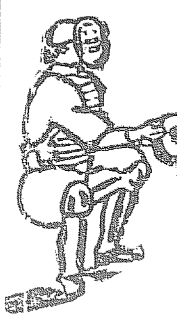

京城明治町二
マルビシ商會 高井健次
電話本局四〇〇九
振替口座二四四五

平鐵軍

京城府永樂町二の五十二
帝國製麻株式會社
京城出張所
電話本局一八三〇番

朝鮮の水利、灌漑、干拓事業用の
ポンプ電働機には
是非
東京日立製品
朝鮮總代理店
京城府漢江通三角地（電話龍山[illegible]）
株式會社 伊藤商行

遞信軍

全州

京城南大門通二丁目
堀井謄寫堂出張所
電話本局四〇二一番

慶熙

優勝のチームは

洋食器の御用は専門の十一屋へ

洋食器は信用ある
十一屋へ

慶熙

タクシーを呼ぶなら
京城自動車のメーター
附に限る料金が正確で車體が奇麗
ハイヤー用高級車も完備す
鮮銀横 電本一〇四〇・二七四四

慶熙

角一 ボール

A

角一ゴム合資會社
京城出張所
京城南大門通二丁目 電本〇六九〇・五六八番

全元山

最上醬油
キッコウハク
廣瀬茂平商店
元山府春日町十二
電略（ヒロ）又ハ（ヒ）
電話長三〇九番
振替京城一八七一番

釜鐵軍

醇良無比

品質の優越は
最後の勝利者

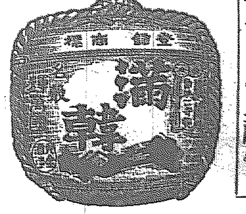

マンカンイチ
釀造元
丸金酒造株式會社
釜山富平町一丁目 電話長二〇二番

全元山

宮崎式ペーチカ
龍山驛前
宮崎組本店

慶熙

野球ファンは洋服を召さる
洋服は總ての美點を有する
―富田屋洋服部へ
京城本町二丁目（電本一四五〇）

フレーフレー富田屋

全元山

最も優良なる品を！
最も廉價に賣る店

元山府本町三丁目
飯山洋品店
電話長六五番

平鐵軍

銃砲火藥
運動器具

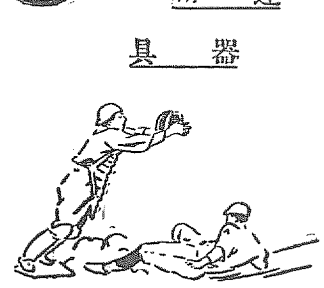

平壤大和町
鷄林商事株式會社
電話一八一番

全州

染物は京都
そめるなれば京屋へ

白生地各種 最新流行 各種...

龍山三角地
京屋呉服京染店
電話龍山七五二番
振替京城八一二三番

遞信軍

參加健兒の胸間を飾る
本年度の參加章

本年度出場の六大強チームは眞に全朝鮮の覇者であります、此の光榮を誇る健兒の胸間に輝く參加章は數ケ月以前より苦心を重ねて製作致しました

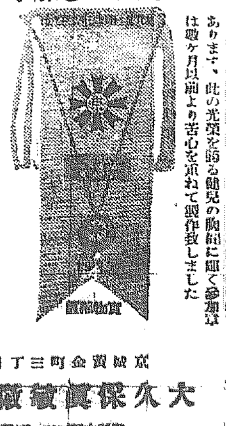

別製の緋赤の錦紗地に金線を以て裏日の徽章と代表地方名を現はしブロンズの金色燦たる羅紗に霧平治打細形鎖に細鋼のボールを付けたるものにて男者の永久を記念するに最もふさはしく製作されてをります

京城黃金町三丁目
大久保貴徽章部
電話本局二一四一番

釜鐵軍

醇良無比

優良なる淸酒は

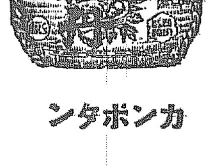

優勝の榮冠は常用者に歸す

カンポタン

釀造元 釜山 原田

慶熙

スポーツマンと腕時計

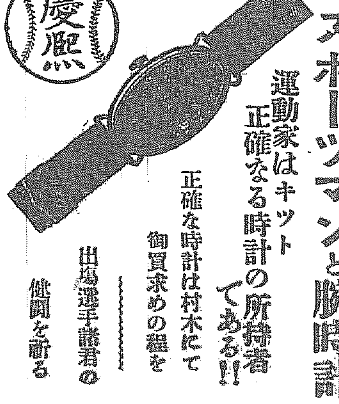

運動家はキット正確なる時計の所持者である!!
正確な時計は村木にて御買求めの程を
出場選手諸君の健闘を祈る

腕時計專門 京城本町二丁目 村木時計店

釜鐵軍

發動機の優勝者は
クボタ
石油發動機

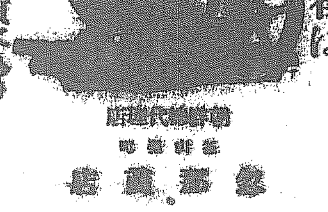

最後の勝利は品質にあり
朝鮮總代理店

第四回 全鮮 野球爭覇戰
二十八日より三日間 京城運動場に擧行

わが社主催第四回全鮮野球爭覇戰の地方豫選も十九日の慶南豫選を以つて全部終了し、出場チーム（大邱と龍山鐵道棄權）も既報の如く決定したので、**いよいよ來る二十八日より三日間京城運動場において花々しく大會を擧行することとなつた。**思へば本爭覇戰の參加チーム總數は全鮮の强剛中から選ぐつた廿四チーム、これを第一回のそれに比すれば殆んど倍加し、大會も亦、第一回は僅かに選ばれた四チームに過ぎなかつたのが第三回には一躍七チームとなり、更に本年からはこれに一チームを增加して八チームとなつた。……（大會開催の間際になつて大邱及び龍山鐵道局兩チーム棄權の結果事實上六チームとはなつたが）……斯く單に數においてみただけでも、半島球界が如何に進歩發展したか、また如何に年々歲々盛大の一路を突つ走つてゐるかゞ窺はれるのである。而してこの選ばれたる七チームにより東洋一を誇る綜合運動場たる京城球場において展開される大爭覇戰こそ實に**わが半島球界最高の盛觀でなくてはならぬ。**由來野球は個人と個人の力がゲームするのではない時、新秋とはいへ、殘暑尚灼熱に燃えつゞける、この炎天下にあつて、九人が完全なる統制の下に鐵火の一團となつてはじめて有力にゲームが出來るのである。われらは今正に半島百萬のファンが、球神と雖も豫斷を許されぬこの大爭覇戰に、光榮ある出場選手諸君があくまでフエアープレーに終始してこの爭覇戰をますます意義あらしめん事を切望する

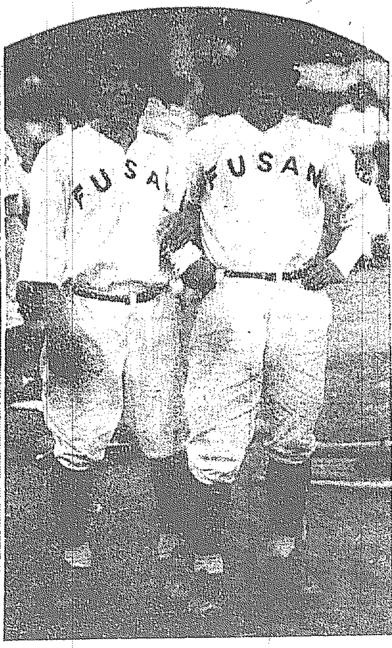

革新の跡歷然 新興の意氣燃ゆ
棄權組の不加參は大會に新生命を與へる

數においても、質においても、年一年飛躍的の進步を來たしたわが社主催全鮮野球爭覇戰も、今年でまさに四回を重ねることになつた。

◇……**四回** 必ずしも長い年ではないが、その發達の、その進步の目まぐるしいまでに長足なるは自他共に認める所であらう。規則の改正において大會の組織において、あるひはまた大會の權威において、本社として取るべき幾多の抱負は、一歩といへども理想に近づくために遺憾なきを期してゐると同時にチームの洗練されたこと、參加チームの激增したこと等は驚くべきものがある。そしてその年々のエポックメイキングな進步も、この四回においても當然もたらされたのであるが、チームの增加はもとよりであるが、まづ豫選規則を改正して、常に十を越える中央豫選に限つては、その質をもしんしやくして、前年の中央代表は當年の豫選に參加せずともそのまゝ推薦して本大會に出場するの特權が規定された。それは本大會に一チーム增すことになつて大會としてはかなり大きな改正であつた。そしてこれによつて推薦されたのが前年の中央代表龍山鐵道チームである。即ち

◇……**本年** は前年の爭覇戰を握つた慶熙俱樂部と、この特權によつて本年の中央代表遞信局、湖南代表オール全州、西鮮代表平壤鐵道、慶南代表釜山鐵道、慶北代表オール大邱、北鮮代表オール元山の八チームがしやく熱の炎天下に榮光の緋の大旗をめぐつて半島の覇權を爭ふ事になつたのである。其の一度發表さるや、半島百萬のボールファンの白熱的效光を帶びた期待は渦を卷いたのであるが、突如、廿日附郵便で大邱はその監督の名において內地遠征を理由として棄權を申込んで來たのである。その擧は大會にとつては甚だ遺憾なるものであつたが、取あへずその旨紙上に發表した所立ち所にファンからは恕すべからざる理由であると大邱の態度を憤る投書が到つたのである。ついで廿三日大會の試合組合の抽籤をする日の午後一時頃龍山鐵道は一片の通牒を發して棄權不參加を申し來つた。その表面のみの理由については既報の通りであるが、われらは、半島球界のために、一旦は大邱、龍山等の不參加を惜んだが、また思へば大會の大使命はチームの强弱考慮によつて左右されるものでないから、再考を促し飜意したのである

◇……**由來** 時、新秋とはいへ、なほ殘暑燃やく如き炎天下に、スポーツをスポーツする華々しい壯者が、半島幾百千のチームから選ばれた名譽の下に九人一丸となつて、その氣と、その技を、眞正面から堂々と爭ふ光榮の大野球爭覇戰こそは半島最高の野球の殿堂として幾百萬のファンの興味と、期待と、渇仰に近い信念から凝視されてゐたのであるが、一、二勝敗に拘泥せるチームが出現したことは遺憾とするところである。しかもそのスポーツの名において約束を無視し背信を敢てしたチームが棄權したことは、大會に清新の氣を吹き、かつ恐るべき新興勢力の出現となつたわけである。しかして中央豫選規則の改正と共に、この事は第四回爭覇戰の革新的進步であらねばならぬ。思へば期せずして步一步輝かしいスポーツの理想に進むわが爭覇戰は、尊なるかなではあるまいか。來る廿八日から龍山鐵道の壯觀を極める大野球戰が實に一躍して

◇……**半島** の覇權を思ふて、やまざる心身の鍛錬と、絶えざる練習とによつて訓練された新興チームの意氣は實に與戰するに足る一代のスポーツマンライフの壯擧を行はんとする選ばれたる六チームに對して、われらは深甚の敬意と、半島球界のための期待をかけてやまぬ。

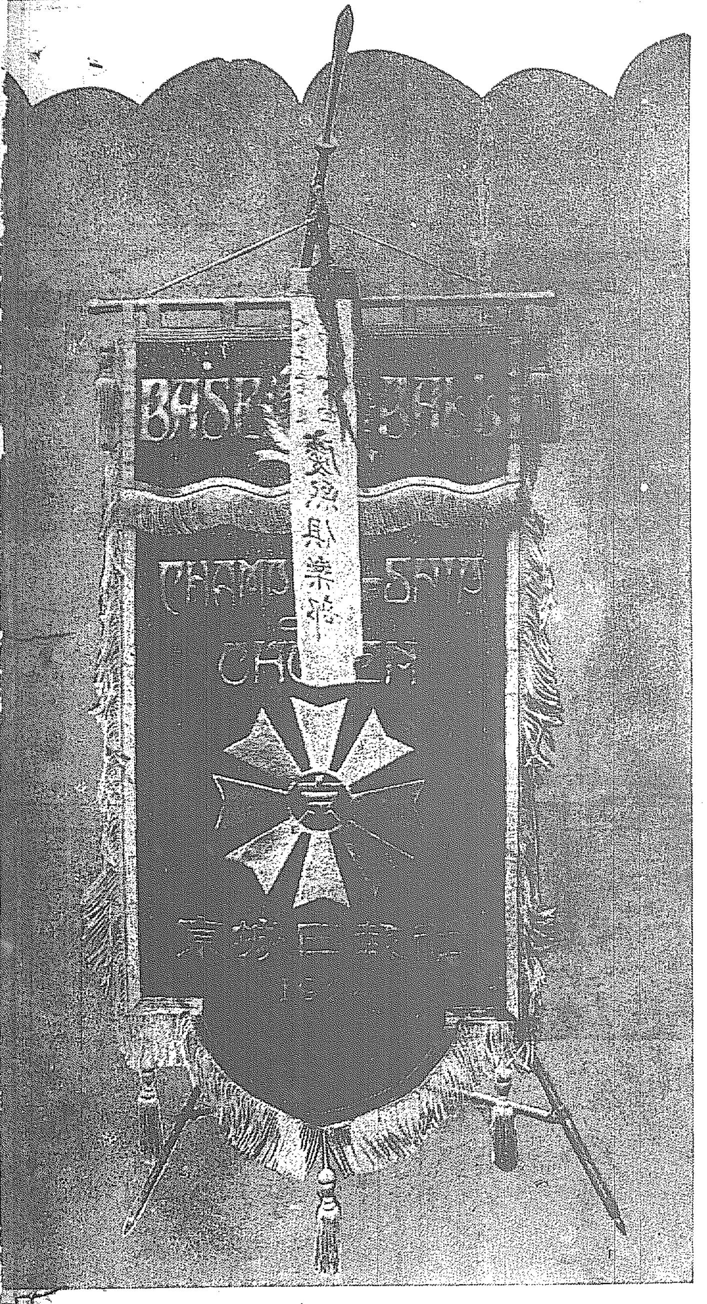

刻々の戰況を手に取る如く放送
運動場にマイクロフォンを備へつけてラヂオで放送
半島球界最初の試み

JODK空前の壯擧として、今回京城運動場のメーンスタンドに多大の經費を投じて本社と協力してこの大爭覇戰の展開される三日間、中繼放送の設備をすることゝなり、目下着々準備中であるが設備は**メーンスタンドの一隅にマイクロフォンを備へつけてアナウンサーが刻々の戰況を手にとる如く放送しそれを貞洞のJODKまで有線で送りDKからそれが全鮮否全世界にエーテルを使つて傳へられるのであるが、**戰況に加へて時にユーモラスな雜音を巧に交へ、時にまた大觀衆の拍手、歡聲が併姿となつて悉くマイクロフォンに吸ひつけられ、聽に入れず脾肉の歎をもらしてゐる半島のファンも、ラヂオ一つでさながら球場の爭覇戰場にある如き心地せしめるものである。放送の時間その他については追つて發表するが兎に角**これは半島球界最初の試み**で多大な期待をもたれてゐると同時にラヂオ界でも空前の催しとして深い興味をそゝるであらう

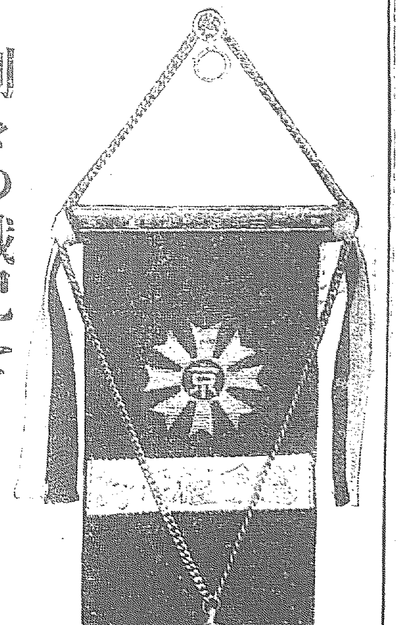

速報と府內速報板

三日間の大會を通じて本社は全鮮各地に戰蹟を報時、號外で速報するが、京城府內は數十ヶ所に速報板を設けて各イニングを場內に入り切れなかつた人々のために速報する事になつてゐる

大會順序
第一日

一、代表各選手本社集合 午前十時（煙火三發）
一、選手懇話會（本社來賓）同十時半
一、自動車隊出發同十時半
一、選手入場式同十一時半
一、優勝旗、優勝盃返還 始球式試合開始午後零時半

出場チームメンバー

	投手	捕手	一壘	二壘	三壘	遊擊	左翼	中堅	右翼	補欠
釜山鐵道	木村	三谷 藤川	佐々木 小田	長田	高田	木下	中川 北原	吉牟田	寺本 井本	
オール全州	田中	橋本(細)	宮本(忠) 柳	芦谷	宮本(靜)	松本	松井	橋本(忠)	小林	
平壤鐵道	黑田(弟) 大井 柴田	吉田	藤野	黑田(兄)	平松	阿波	原田	小西	西村	室賀
オール元山	大平 與	石黑	波多野 章	西原	長野	小泉 金田	市橋	乾	新田	
慶熙俱樂部	高橋 土谷 小杉	重田 三輪	駒井 横山	土谷	顯原 松村	岩城	鈴木(兄) 鈴木(弟)	淺原	坂本 平田	
遞信局	金田 竹村	二木 百川 曾田	横山	佐武	大根	淺野	日野	清水	種田	新井 井形
龍山鐵道	棄權									
大邱	棄權									

京城日報
鮮米の品傷みに猛省せよ

一

最近、朝鮮米が内地市場を驚かする、といふので問題となり、一部からは鮮米の移入防止策さへ論議されたが、これを我國の人口食糧問題といふ高所から達觀した場合近年鮮米がその改良増殖によつて我國食糧問題の上に重大なる役割を演ずるやうになつたことを示すものであり、朝鮮の非常な躍進の如きは一點の疑ひもないものとして益々鮮米の向上發展せんことを、ひたすら希ふたのである。然るに段々として唱へられる鮮米の品いたみと、品いたみを中心とする鮮米への非難攻撃は、それが余りに激しくなつただけ、われ等の耳朶には晴天の霹靂の如くに響き、若しこの品いたみ問題が更に紛糾しかつ擴大するならば、やがては目下官民一致、大なる努力と犠牲を拂つてゐる産米増殖計畫の死命を制するやうなことなきかを憂慮せずにはをられない。

二

最近、耳にした事實だけを總括しても、大阪在庫の鮮米五十萬石中三十萬石もの大量が品いたみを生じたといふ。更に近くは八月二日仁川で檢査を濟ました國白が二割を經ぬうち變色し大阪において鮮米に對する苦情の種をまいてしまつた。又大阪堂島市場における七月限の受渡しに供された朝鮮米は品いたみのため格下げのうき目にあふたもの多く、これがため鮮米の手持筋はその處分を急ぐやうにもなり益々米價安の原因をつくつた。かくてこの鮮米の惡評は今や堂島市場を中心として一部の問題ではいよいよ八釜しい問題となり、一時は鳴りを靜めてゐた仙台の苦情も共に又々頭をもたげ、朝鮮の鮮米取扱ひ業者へは勿論移出檢査所其他の關係者へ頻々として鮮米への苦情が持ち込まれて來た。

三

そもそも、鮮米の品傷問題は大正十三年にも鮮北米の品いたみを中心として内地人の怨聲を買つたことがあるが、今回の如く、鮮米中でも最良質なるゆゑを以て、賣つてゐた全北米までが品いたみ問題を惹き起こすに至つては、如何にこの問題が鮮米全體の上に多大なる影響を殺したか多言を要しない。然らば、かくの如き品傷みは何に原因してゐるのであらうか。これに對してくろうと筋は左のやうな觀測を下してゐる。

一、乾燥設備に増加した改良籾摺器の不完全
二、梅雨期に入り一時に搗上げるため乾燥の點に欠缺の點が多い
三、本年の氣候が乾燥にも貯藏にも不適當であつたこと
四、倉庫設備の不完全
五、米穀移出檢査の粗漏および不統一

しかして、（一）の證據としては朝鮮と相似た式の籾摺器を使用してゐる東北米、殊に庄内米すら變質したもの多かつたことを擧げその他の原因に對してそれぞれ例を示し、最後の（五）に對しては、鮮米移出を重においてゐる論として鮮米が招いた檢査の粗漏不統一は、これひきの弱點に困つた、とも冷評してゐる。」

四

品いたみに對する以上の觀察は正鵠なものもある。然し又（二）の如く毎年繰返されてゐることで特に今年品傷みが甚だしかつたといふ理由にはなり得ないものもある。從つてわれ等は、今回の鮮米品傷み問題に對する觀察は以上の諸理由を綜合した所にあるとは勿論、更に今一層複雜な他の原因があるのではないか、といふことを非常に懸念する。或は近年漸次その向上發展によつて著しく聲價を高めて來た我鮮米が、その聲價に慢り、知らず識らずそれに對する改良進歩を忽せにし、今日慘落の原因に一歩を印したのではあるまいか、タトへば、數量の増殖問題にのみ没頭し質の改善を怠つたのではあるまいか、といふことを恐れる。最近屢々聞く穀良や石白、多收等の改良種に代るに千歳や龜の尾等勢力等の蒸取米の耕作で、成熟早くかつ大量を收穫し得られる、といふ理由で奨勵されてゐる、と事實が右の懸念を裏書しなければ幸甚である。」

五

この點の當初において、今回の鮮米に對する聲價問題が、諸島朝鮮における産米増殖計畫の死命を制することなきやを一言したが、若し既に報道された如き結果でも招來させるならば、それは所謂財界にとつて打撃でしても誠に由々しい一の大事件である。ゆゑに、今回の聲價問題と我國の人口食糧問題解決策とは、内地世論の歸趨に鑑み、今の内に品傷みの理由をより一層研究かつ明白にし、産米増殖計畫の今後とるべき途を靜に檢討し、しかしてこれが改善に努めることが、朝鮮經濟界からひいては財界に如何に必要であるか、若そうするならば今回の禍は以て福に轉じさせることが出來るであらう、といふことを痛切に感じる。朝に關係當事者の猛省を促すゆゑんである。」

朝野の名士は朝鮮博をどう見たか
―その感想と批評―（四）

内鮮關係に偉大な効績を齎す
貴族院議員　黒岡帯刀氏談

去る二十二日朝鮮博を見ましたが世間の評判以上に規模や設備の大きいのには實際驚かされました。數ケ月の日子と巨額の費用を要しただけあつてさすがに大事業だ、と感心させられました。特に數十年の間朝鮮問題の研究に從事して居た私は人一倍の好奇心と興味を抱かずにはをられませんでした。とにかく大體面白く隅からすみまで拜見して驚きました。私が第一に強く感じました事はどうしてかう隆盛しなかつたかといふ不足であります。朝野の官民諸子はこれまで朝鮮問題をまるで對岸の火事以上に無關心に見てゐたと思ひます。誰もが手をつけなかつたこの重大な意義をもつ朝鮮博を開かれた京城日報社の大英斷に對し内鮮官民は等しく感謝せねばならぬと思ひます。この大壯舉が間接直接に内鮮關係の上に偉大なる効績をもたらす事は今更私が申しあげるまでもなく多大なものがあるだらうと思推します。第一に朝鮮の現狀について可成り大膽にしかも綿細に表示されてゐる事には非常に感服させられました。第三に日鮮融和を色彩る融和や當時の朝鮮の有様をほうふつたらしめるパノラマや海軍省出品の珍しい文獻等を見て私は無量の感に打たれました。これを軍國主義の宣傳だといふ者がある様ですが當時多數の同胞が平和と正義の爲に血を流して内鮮間のきづなをいよいよかためた忘るゝ事の出來ぬ歴史的場面であります。われ等は永久にこの歴史を忘れてはならないと思ひます。なほ博覧會の設備についても一々申しあげたいと思ふ事もありますがそれは後にゆずつて心から博覧會の成功を祈ります

社會的意義を認む
法學博士　馬場鍈一氏談

朝鮮博覧會といふ名前にしては其の規模が小さいとも思はれるが歴史の儀を挾んで都鄙氣分のうちに極めて通俗的に一般市民をして朝鮮事情の要領を知らしめる點において國技館が利用されたのは適切な思ひつきであつた。朝鮮を知つて居る者の眼で見たら、いろいろ注文もあるであらうが、兎に角あの國技館の内部を巧妙に利用して朝々目先を變へ趣向を凝らし一巡して行く間に朝鮮の名所古蹟や風俗習慣、産業經濟の大體を知り得らるゝやうに設備された所に主催者苦心の跡が十分にうかゞはれた。聞く所によると此の博覧會は余り大した朝鮮官民の援助をも受けずに殆ど京城日報社が獨力で企畫經營せられたとのことであるがその東京のまんなかにおいて内地で最初の朝鮮博覧會として先鞭をつけられた勇氣と努力とは推服にあたいすると思ふ。この博覧會における朝鮮文物の進歩發展の紹介が通俗的に朝鮮の實情と新政治下の路を如實に展示して一般民衆の心を朝鮮にひき付け朝鮮に親ませた所にその社會的意義が認められその効果の少なくなかつたことを認めるのである。私は今回の計畫がこれに朝鮮紹介の上において成功であつたことを信じ、主催者の勞を多とする者である。

民衆的の實物教育
三井物産社長　三井守之助氏書簡

三井物産社長三井守之助氏は本社東京支局長佐藤理事あて左の書簡を送つて來た

拜啓陳者貴社御主催に係る朝鮮大博覧會參觀の節は御多忙中態々御案内被下御厚情萬多謝候同博覧會の儀は朝鮮を内地に紹介する上に於て實に絶好の御企に有之痛く其宜を得未だ足朝鮮を踏まざる者も該地の概念を被得候而已ならず曾遊の人も亦記憶を新たに致し可申殊にパノラマ的背景は出陳と相俟つて婦女子と雖も愉快に且容易に朝鮮其物を理解致し可申寔に民衆的の實物教育也と歎賞する處に候得ども乍不取敢御禮申述度如此御座候　敬具

八月十九日　三井守之助

京城日報社　佐藤　殿

岐路に立つ張發奎（中）
右せんか左せんか……
南昌共産軍との關係

汪精衞、孫科、張發奎の一行は二十八日の夜半に漢口を立つて、二十九日九江に到着した。これより先九江にはすでに第十一軍の一部をはじめ同じく張發奎の指揮下にある賀龍の第二十軍も到着してをり、これと共に武漢を脱出した多數の共産黨並びに共産系の人物が入り込んでゐて完全に九江の空氣を反武漢的ならしめたのである。

例へば 九江で唯一の新聞たる『國民新聞』は、七月十三日の共産黨の宣言を掲げ、孫宋慶齡女史の對時局宣言を翻し、街上にはいたる處

『反對汪精衞背叛國民黨的聯俄（露）聯共農工聯合的三大政策』『國共兩黨合作到底』『反對武漢中央的右傾分子』『擁護孫夫人及鄧演達同志的宣言』

と題したるポスターが大威張りで張り出されてゐた。これ等は全く武漢では見られない現象であることを示した。この空氣の中に汪精衞の一行は九江に到着して即日廬山に上つた。避暑地にはすでに朱培德が來て居て汪精衞、孫科、張發奎、朱培德を中心に、黄琪翔第四軍長、朱第十一軍長をはじめ張發奎麾下の各師長以上悉く參加して軍事會議が開かれた、唯第二十軍長の賀龍と第二十四師長の葉挺だけが加はらなかつたのみである。

彼等は すでに南昌に赴いてゐた。この會議において張發奎は國民南京派との交戰を拒絶しカントンに歸ることを主張した。その動機は上段においてすでに述べた如く河南の二の舞を演じて甘い汁を唐生智一派に吸はれざらんが爲である。この觀念は張發奎の軍を通じて、普遍的に行きわたつてゐる考へであつて、この點において、張發奎の温和的首腦者の見解と、張發奎を繞る共産派の見解とは全く一致してゐた。例へば、九江における共産派の口號、即ち標語の中には『擁護國民革命的領袖』『反對無主義的戰爭』『反對無主義而爲私人爭權利的軍閥戰爭』といふが如きものもある。つまり武漢は、最早その本質において南京と相對峙すべきものとなつたから、これと戰ふは單に唐生智一派の私人を利するの結果となるに過ぎぬといふのである。ここに張發奎のヂレンマがあつた。兎もあれ廬山會議においては張發奎の主張が通り、第二方面軍は即ちカントンに歸つて新しい地盤をかためると同時に、その根據地を安全ならしめる爲に、途中上饒に於て、軍の一部を福建に派して、これを奪ふ事に大體の方針が決定した。

同時に 九江における共産派の活動にも拘束を加へることとなり。三十日にはまづ『國民新聞』を封鎖して、その發行を停止してしまつた。かくて三十一日に至つた廬山會議は終り、張發奎は即日下山して出發の用意を整へたのである。張發奎および朱培德は一日夜南昌に向つて出發したが、馬廻嶺驛に到着した時、第七十三團長（この軍は張發奎の中堅といはれてゐる）の兵が現はれて、張發奎を抑制し、南昌における事態に驚いた張は、兵を求めたので、張は朱軍長と共に、下車した所を小銃の射撃を受け、張および朱は辛うじて、僅に身を以て逃れた、その際彼の同行した一團の兵は殺傷されたが、鐵道線路は直に馬廻嶺と德安の中間において破壊されたのである

張及び 朱は漸く九江に引返した。この時すでに南昌では賀龍と、葉挺の軍が事をおこし、朱培德軍の武装を解除せんとして衝突し、その一部と衝突し、南昌の街を混亂に陷れたといふ。但し詳細は不明である。

英領北ボルネオ
折田一二

タワオ港の棧橋と燈台

「タワオ」港は北ボルネオ中唯一の良港で大船巨舶の出入自在かついたる處好泊地である。附近に北ボルネオ唯一の「ブリンボン」石炭鑛があり材木、ゴム、コプラ等の産出多く最近十ケ年間に非常に發展した頗る將來のある新開港地で英人はこの地を『ジャパンニーズセツトルメント』と通稱す

民俗の調査に就て
民俗調査會と民俗博物館の必要
京城帝國大學教授　秋葉隆

四

臺灣では歐の學問とか、研究とか調査とかのすきな後藤子爵が長官であつた時代に、篤學な松岡參太郎博士の指導の下にこの臨時舊慣調査會を設けて、隨分多くの勞力と金をかけて、蒐集した結果、清國行政法、臺灣私法、蕃族調査報告書、蕃族慣習研究をはじめ幾多の貴重な資料を、四六倍版各部厚冊又は十數冊より成る堂々たる形で出して居る。中にも蕃族調査報告書や蕃族慣習研究の如きは誠に得難い調査報告書であつてこの中に包藏する調査各地の諸部族に關する慣習、風俗、物質的文化、宗教社會組織を主とする民俗學的調査に基づいて、現在まで多くの學者が蕃族研究を發表してゐる次第である。加ふるに岡松博士の名を以て報告書の概要を英譯して出してゐるがこれは歐米の學者が蕃族の研究に當つて見逃すことの出來ない貴重な研究資料となつてゐる。岡松博士は自身日本士から臺灣、南洋方面にかけての舊い研究に興味を持たれてこれによつて日本民族の南方關係を暗示したのであるが、まことにその眞摯な學究的態度に敬服せざるを得ない。願はくは吾朝鮮にも朝鮮文化研究の重大な缺陷を補はんが爲、朝鮮の民俗社會學的調査の一大機關設立の氣運に向はせたいものである。

民俗調査會と共に相並んで必要なものは、民俗博物館の設立である。從來の博物館は多く美術とか考古とか、歴史とかの方面に限られた所の、貴族的興味を脱しない博物館であつて、これだけでは民族文化の館所として不充分なものであることは前述の理由からして明かである。それに民族調査を徹底的にやる結果として、如何しても其處に具體的な材料の蒐集が行はれるから、自然にそれを保存すべき設備が必要となつて來る譯である。自分は嘗て歐米の民俗に關する專門の博物館を三十數個程見て來たが、片田舍の人口一萬にも足りない町ですら、克くその鄉土の文化を保存する民俗的博物館が建つて居る彼地の有様を見て、まことに羨望の聲に堪へなかつた。殊に大都會にある大きな民俗博物館の如きは、前口が二町程もある大きなものであるが、そのベルリン、ウイーンなどのものもその規模宏大にして内容豐富なのには實に一驚を喫した次第である。然るにわが日本はどうであるか。たゞ一つの民俗博物館、ごく小さなものですらも持たぬではないか。これこそは日本がまだ西洋に學ぶべき點であつて西洋模倣のすきな日本人がどうして今までこんな大切なことを閑却なかつたかと不思議である。こんなことでは折角われわれの祖先の遺した文化の姿をどうして保存しやう。立派な彫刻であるとか、佛像であるとかいふやうなものは勿論美術品としても歴史上の參考品として價値のあるもので、加ふるに非常に高價なものであるから、誰しもこれと大切に保存しやうといふ考へになつて、その方面の陳列館といふものは日本にもあるが、われわれを太古の王陵から發掘した金の王冠を見て庶民の生活を想像することは出來ない。この庶民の日常生活を知るべき、又庶民の文化を保存すべき民俗博物館といふものが、日本中に一ツもないといふことは、祖國の文化といふものを余りに粗末にする嫌ひはないか。徒らに空論を以て國體を論じ愛國を說くよりは、一の民俗博物館を設立してわれ等の祖國われ等の鄉土の文化を見せるにしかずと思ふ。かくの如き事業がいはゆる民衆に合致した施設上の參考になり、民度に應じた教育をする參考になることはいふまでもないが、自分は決して左様な功利的な立場からこのやうな提言を試むる者ではなく、いはゆる西洋人が西洋の爲に研究した結果と、われわれ東洋人が東洋の爲に研究した結果とを突合せて、そこに若し一致點があれば、兩者の研究の結果を纏めるものとして、西洋人のやつた結果に對して訂正を加へることによつて、人類の文化に對して幾分なりとも貢献する所に進みたいといふ心から生ずる必然の要求であつて、外來思想を排斥するとか、西洋を恐れるなどゝいふことでもない。恐るべきは、自己の鄉土の山に入りながら西方の高山を望むの心の空虛さである。自分はこのやうなともすれば一國の理想論――少くとも財政の豊かでない朝鮮においては――とみなされ易い提言を敢てして、識者の叱正を仰ぐ次第である

日本の士官學校へ
黒龍省から最初の派遣

黒龍督辨吳俊陞將軍の甥に當たる黒龍江省軍第十八師長吳泰來氏はさきに日本の大演習に參加し、日本軍の規律正しきに感心し、支那兵も是非それに習はせたいと思つてゐたが過日駐哈陸軍特務機關の中野大尉が去る五月齊々哈爾方面に旅行した際、吳泰來氏より黒龍江省から日本の陸軍士官學校に留學生を派遣したいとて派遣方申込あり、爾來チチハル當局と交渉中であつたが、今回外務省及陸軍省から多分許容されることになつてゐる。黒龍江省から日本士官學校への留學生派遣はこれが最初の試みである。

行政問答

投稿歡迎▲問題は簡明に▲回答は本紙上にて發表すること▲宛名は本社行政問答係へ

問　部下に四年判任官として奉職し數ヶ月前依願退職せる者、近く内地に歸ります旅費の請求が出來ますか（南山生）

答　判任官以上の者で三年以上にして退官又は休職となりたるとき三十日以内に朝鮮を出發し原籍地に至る旅費を支給せらるゝも退官又は休職後三十日以上經過の者には支給せられません（總督府官房秘書）

御斷り　俸給に對する疑義は從來の回答で殆どあらゆる場合を盡して居り重複してゐる場合が多いので特別なる場合の外は今後回答しないことにします。尚現職者は直接所屬官廳へ退職者は曾つて所屬した官廳へ直る御問合せを乞ふ（係）

小兒科　吉田醫院
醫學博士　吉田得次
診察　自午前八時至午後二時
黄金町四丁目十一番地（電話局前）電話本局四八四

新茶賣出し　宇治屋

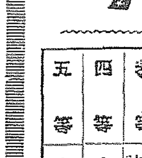

最上味噌醤油
登録商標

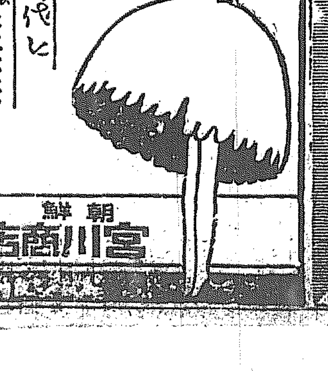

朝鮮平壌　宮川商店醸造

純良無鉛　クラブ白粉の大懸賞

國産優良化粧品　クラブ白粉の懸賞大募集

クラブ白粉が純良無鉛の白粉として内務省大阪衛生試驗所、大阪市立衛生試驗所等より證明せられたる國產優良化粧品にして其の美容衛生上の効果の的確なることは已に一般に認められてゐる所でありますが其品質の優良なることを一層御銘記願ふ一端として且つ日頃の御愛顧に酬ゆる爲め今回左記の懸賞募集を致すことになりました。皆奮つて御應募あらんことを願ひます

懸賞課題
(1) クラブ白粉の内であなたが一番よく使はれる品は何んですか
(2) この廣告のなかに純良無鉛といふ文字が幾つありますか（但しこの行の純良無鉛といふ文字を除く）
(3) 左記回答欄の「お化粧の順序」の線路の内空白になつてゐる所へは何んといふクラブの商品名が入りますか。

規定
用紙　本廣告の回答用紙を切取り御書入れ下さい
能書　クラブ白粉の能書又は双美人の商標の付いたクラブ白粉のレツテルを回答用紙に添附し開封として一錢切手貼附の上お送り下さい
住所氏名　應募者の住所氏名を明瞭に御記入下さい
販賣店名　クラブ白粉をお買求めになつた店の住所氏名を記入のこと
新聞名　この廣告を御覧になつた新聞名を御書入れ下さい

（回答用紙）
(1)　(2)　(3)
お化粧の順序　カテイ石鹸　クラブ石鹸　クラブ洗粉　クラブクリーム　クラブつぼみ　（　）　白粉下　固煉白粉　紅　美人
販賣店住所氏名
應募者住所氏名
新聞名　京城日報

切取線

賞金【總額貳千五百圓也】

等	賞品	人數	金額
壹等	金拾圓也　勸業債券壹枚宛	五拾名	金五百圓也
貳等	金五圓也　勸業債券壹枚宛	貳百名	金壹千圓也
參等	クラブ化粧品詰合　壹函宛	參百名	金四百五拾圓也
四等	カテイ石鹸　壹個宛	壹千名	金參百五拾圓也
五等	クラブ齒磨　小壹袋宛	貳千名	金貳百圓也

一、解答送先　大阪市浪速區水崎町中山太陽堂懸賞係
一、締切　昭和二年十月三十一日限り
一、發表　昭和二年十一月下旬

審査方法　正解者多數の場合は新聞社通信社立會の上嚴正抽籤の上決定す。

純良無鉛の優良白粉　クラブ固煉白粉　クラブ煉紅

クラブほゝ紅　純良無鉛の美を增す　クラブ粉白粉

三南地方を視る（十三）

一記者

鐵道を熱望

海岸線全長二千六百六十二カイリ、島はなかく多い。濟州島、珍島など有名なのを初め無名なのは數ふるほどあるが、おしいことにないものが一つある。鐵道だ。東西に約百三十マイル、南北の約百七十マイルもあらうところの道内に鐵道は僅に九十三マイル、いはゆる湖南線の一端が道の西側を木浦まで一貫してゐるのだ。三南の雄都、交通機關のこの有様ではハバがきかぬといふので鐵道期成の聲はもうかれきつた位である。少しやけのヤン八になつた識者家は、これほど望んで鐵道を本府がしかぬとあれば民間にしかせて御覧に入れる、さてこの通りといふので例の根津嘉一郎氏一派の南朝鮮鐵道會社が出來ようとしつゝあるのだ。必ずしも全南の鐵道が民間の手で作り出したとばかりはいへぬ。或ら内地資本家の企業心の發動によるものではあるけれども、その企業心を強く刺戟せしめたのは疑ひもなく全南に鐵道がないからおこつたこと、たまく道民の渇望に應じた形となつたのである。しかし何といつてもこゝに鐵道要望の聲あり、こゝに鐵道敷設の企てあり、期せずして鐵道の關係が成り立つのは物事の自然なのだから、サア大へん、根津氏一行が足一たび全南へ入ると恰も救世主の降臨とえらぶところなき歡待ぶり、記者は左様なる歡待ぶりのあとを追んだのであるが、いや根津さんはこゝでからいふことを語られました、いや根津さんの之を見ての御意見がかくく、で、といふ位はまだしも、これは根津さんのお乗りになつた自動車で、このへんで根津さんが降りて小用をなさいました、と報告せらるゝに至りて記者も、しつかり驚かざる苦笑、根津の胸の中でおもつた次第である。

認可の段取

根津一派の南朝鮮鐵道はあらたかだ晋州を振出しに麗水に至るのをつゝ廻つて木浦に至るの路線、すでに認可の段取となつたが時恰も財界恐慌となり近江銀行、十五銀行の休業、同鐵道關係の資本家の取引銀行とあつて株式の拂込思ふごとくならず、創立もだんく遅れて居る。遅れては居るが望まぬのではない、やがてつぱたものが出來る。

港灣と飛行機

木浦が全南の鐵道に好意的考慮を拂はぬと見て取り、やけのヤン八をおこした識者家中でモ一つ先へ行つたのは、何、鐵道などいらぬ、こちらは港灣が整ふたら飛行機だ、飛行機を大事にしたら鐵道はなくもがなであるとの氣焔家たるべからざるのがあつた。木浦は即ち航空飛行の着陸地點たると世界周知の通りである。尤も木浦を着陸地としてあらかじめ立寄つけて置いた浦の横文字が讀めなくて仁川へ廻送し、飛行士をして顔くらはした話は近いことで、雄々しい氣焔の割合には用意が足りぬらしみがないでもない（寫眞は全羅南道谷城郡鐵道の彼流し）

慶尚南道

傳染病患者續出

南鮮一帶は氣候不順

南鮮一帶は昨今盛夏期の氣候にも拘らず氣温激しく低下し不順を極めて居るが例年の如く傳染病患者續出の兆あり、チブス、赤痢患者續出しつゝあるが赤痢患者發生は本月までに合計六十九名に達し内五十七名は七月よりの増加にて七月よりの發生を昨年同月と比較する時は四十六名の増加にて更に天候不順の續く時はなほ増加の見込みである

實地調査

慶北安東郡西後面にて二、不良少年及之れに準ずる少年の保護指導に關する件研究の爲め實地調査の二項研究のため赤崎慶北島居方面の慶北東部在住地と不良少年の郷合地を視察する由（釜山）

赤インキ

二十三日午後五時半頃大邱驛發の上り急行列車に乘込み赤切符なる京城本町通り國へ向ふ島山本方田中六郎（二七）が食堂に立つた際に三本の麥酒を命じ飲食は勿論一圓を詐取して隣接の列車にて飲食して居たのを乗客に發見され警察に突き出さると同時にその旅へ突き出さる（釜山）

東萊高普校長 轉任取止陳情

當局面喰ふ

盟休騒ぎを醸した問題の東萊高普校の服部校長太田信之氏が近く咸北鏡城高普校に轉任し太田校長の後任には平安南道師範學校教諭宮崎修禮氏が來任すると京城より傳はるや同校父兄にて組織する普英會員を代表して李光浩秋鎭範氏外八名の父兄有力者は慶南道學務課の太田校長を失ふ事は同校の將來のために誠に悲むべき事であると二十四日道當局に和田知事を訪ひ陳情したがこれに對し當局では太田校長の轉任うんくはまだ何等の處も勿論決定した譯でもない問題で父兄側より陳情あるとは意外であると語つて居た。

德壽丸復舊

關釜連絡船德壽丸は先に修繕のため缺航したので廿四日は關釜連絡船の景福丸、昌慶丸の外貨物船新羅丸および高麗丸にて旅客を輸送して關釜間の交通を保つてゐたが同日夜航より復舊す（釜山）

研究會が實地調査

釜山商業會議所研究會では九月十七日の第三土曜を利用して、二、三漁業地方水産研究の爲め

慶尚北道

火田民の生活狀態

取締上當局手こずる

慶北における火田の面積は千九百七十町歩で火田民の戸數は四千七百七戸、四百七十五町歩の火田を擁してゐる。戸數については九百三十四戸の英陽を第一に奉化、醴泉、盈德、安東の順位に人口は三千二百十二人の英陽を第一位に奉化、盈德等が最も大である。これ等の民は常に人跡絶無の僻地に居を構へ、蔬菜、栗等を常食にクヌギ、ナラ等の樹皮および山菜、麥等は殆ど糧食として殆ど牛馬の生活を營んでゐるが、衣食は粗末で麻布を用ひてはゐるが、必ずしも多少といへども病人はない、然るに作物は粟、稗、蕎麥、甘藷、馬鈴薯などがその重なるものであるがその大部分は市場に出すことはなく自家用として消費するのみである。

借金に苦しみ家出

大邱府東雲町三田宮二（三三）は二十三日午後外出したまゝ歸宅せず、それがり目下八方に手配して搜索中であるが、原因は借金に苦しみ遂に死を決したものらしい

伽倻山の松實

今年は出來が惡い

星州郡伽倻山の麓一帶にて産出する松の實は毎年二千石に達しその入札には内地人も朝鮮人も來る有様であるが本年度はその出來が例年に劣り收穫見積は約十七石九斗で十月初旬に入札を行ふはずである（大邱）

體育と學校衞生

九月四日から六日まで三日間大邱府公立普通高等學校講堂で大邱府教育會主催による中等、初等學校教職員に對し體育及衞生に關する講習を開催、講師は文部省體育研究所技師吉田章信氏で受講員は公私立學校教員、學校醫、府教育會員、會費は無料その他は金一圓、申込は九月一日限りである（大邱）

棉作講習會

慶北道農務課主催

左記により棉作指導員養成講習會を開催するはずである

一驛一店に反對

繁榮會と共に運動を起す

平壤卸商の申合せ

平壤卸商組合役員會は二十四日午後五時から商工會議所で開會、同會から全國各驛商會に對し一驛一店の可否について協議の上一驛一店に對する反對運動を起すことに申合せ後八時散會したが同夜の會合において卸商組合長は小賣商店の改善は當面焦眉の急務なるも大合同には絶對反對する事を申合せこれと同時に全鮮各地に檄を飛ばし繁榮會と共に運動を起すことになつた

木浦驛前 埋立工事

三ヶ年事業で決行 廿九日入札

木浦多年の懸案である驛前埋立はいよく本年度から三ヶ年繼續事業として決行することとなつたこれが工事の入札は來る廿九日府で行ふと（木浦）

全羅南道

不景氣風吹く

米棉の收穫次第で恢復か

全南道の光州の景氣は昨今頗る不景氣を訴へ又金融組合などでも何時も閑散であるが七月八月が本年に限り借付に忙殺されて居り獨り光州のみならず各郡の金融組合からも同樣であるこれは金融組合のみならず各銀行、貸出の不況がその原因で又多額の金を要するため米棉の收穫において相當の相場が出るならば不景氣は挽回するだらうと

▲後藤八月廿九、卅日▲永川九月一、二日▲尚州同一、二日▲鏡城同五、六日

▲講習科目第一日一、棉作獎勵計畫並獎勵方法二、陸地棉栽培法▲第二日一、指定里洞視察及實習二、打合

なほ講師には道より技術員が派遣さるゝはず（大邱）

長南水組認可申請

長興郡長南水利組合はすでに一般豫定を急いでゐるが完了したので廿四日創立認可申請書を道當局に提出したがこの組合は長興郡北面一圓および長平面にわたる四百四十町歩の區域にて總工費廿三萬圓を要し設計その他を本府の方針に準じたるべく近く認可に至るべく事務所は長興郡長興面に置くべし（光州）

三名不足

近來稀な不振

木浦商議候補

木浦商業會議所の評議員選擧日はいよく一週間の後に切迫したが本日までに届出でた者は左の二十八名に過ぎずまだ三名の不足をつげつゝある有様で近來にない不振である（木浦）

▲内地人側 松前議三、藤生作男、村上直助、守田千朗、森酒升、山野瀧三、伊藤國太郎、岡村又次郎、波多野榮介、内谷萬平、丸岡佐次郎▲鮮人側 金商變、朴兆鉉、

府尹郡守會議

全羅南道府尹郡守會議は九月十二、三、四の三日間道會議室で開催することに決定した（光州）

好色爺告訴さる

光州府支那人の某は少女に目をかけ或る夜無理に取押へて我意に從はしめ顔にやうやく逃げ歸りこの少女は驚いて何時の間にか人つたまでによかつたが少女は翌

金剛丸下關へ

木浦無線電信局所屬船金剛丸は昨年秋以來修理のため下關に廻航するが修理日數は約一ヶ月の豫定である（木浦）

田所博士講習會

全羅南道教育會主催の田所博士の農事講習會は豫定の如く廿四日木浦公會堂に開催されたが聽講者百餘名にて非常に盛會であつた（木浦）

警部考試試験

全羅南道警察部では九月十、十一の兩日警部考試を施行のはずであるが應募者は六十二名（光州）

國語教育講習

全羅南道では廿二日午前九時より光州小學校講堂において山口喜一郎氏の來光を得て講習を開く

忠清南道

憲兵分駐所新設

大田憲兵隊では九月一日から木浦に憲兵分駐所を新設すると

御慶事と大田

皇后陛下御慶事いよく御近づきの趣につき大田では夫れくの方法で祝意を表すべく左の如く決定した（大田）

一、御誕生の報知 モーターサイレンを使用して市民に報知（親王三聲、内親王二聲）

二、奉告祭 御誕生の翌日（午前七時迄に告知し得た時は當日）午前十時大田神社に於て執行

三、提燈行列 サイレンの報知と同時に各戸國旗を掲揚し其の當日より翌日迄に揭揚

産米增殖講演會

中知事の獅々吼

産米增殖計畫の遂行に關し道民の理解を高むるため中知事は二十四日より各郡巡廻講演を開き一時間にわたつて講演し三時間に亙る講演をなし多大の感動を與へた

校舍改築落札

九月早々着工

大田公立高等女學校の校舍改築工事は既報の通り二十四日午前十時より大田郡廳會議室にて入札を行ひた結果四千七百圓で落札し九月早々着工するはずである

癩患者は離島へ

釜山商議が移轉陳情

釜山市中に徘徊する癩患者の問題と他しつゝあるが釜山商業會議所では市内の癩患者の問題について南鮮一帶の問題として不潔なる同患者の物乞ひ多く困りの結果これが取締り要望が各町内會より釜山府に對して二十三日午後より陳情を行ひ協議を遂げたが釜山府内の癩患者は少くとも百五十名を下らざる模様であるは是非とも牧島にあるマッケンジー氏經營の癩病院に收容し同院を擴張して一般市民の安全を期すべく癩病院を離島に移轉せしめ現在より以上の設備を加へて收容するやう陳情するに至りしもので府當局は近く對策を考究することとなつた

筍笥金具の値上げ

平壤府内の筍笥製造業者七十餘名は今回原料品の騰貴に伴ひ工賃其の他の諸掛りの値上げを決議し筍笥金具の値上げをなすことゝなり同業者間に通告した

金庫破りと同犯人か

巡査を毆つた大泥棒

去る二十日夜平壤府内某商店の金庫に穴をあけた稀代の大泥棒は平壤署に取押へられて取調べ中であるがその手口から見て平壤署では同一犯人と見て嚴重取調べ中

平安南道

上原師團長

上原師團長は廿六日平壤着、歩兵第七十七聯隊その他を巡視のはずである（平壤）

黄光線 上簇法

平壤にも宣傳に努める

平安南道蠶業界の改良上大いに注目されたのは最近京城帝大の上田博士によつて發見された黄光線による上簇法であるが、當局でもこの方法を平壤にも宣傳に努め實地に應用する計畫である

南浦商議評議員會

鎭南浦商業會議所では廿四日午後二時から同會議所で評議員會を開催し豫算その他の件について協議した

平壤雜組

◇……平壤の新人畫家を以て組織する朔星會金煥水、金顯鍋氏等が發起となつて來る十月一日から一週間平壤商品陳列所で第一回展覽會を開催するが作品は何時も入選して出品する作品は最初の東京美術學校出で帝展に入選して

叺買付販賣の獨占は不當

繩叺會社の創立認可に對し

叺販賣業者が陳情

釜山における米豆に使用すべき叺の一ヶ年の需要額は約二百五十萬枚に達し叺製造は農家の副業として獎勵と相まつて年々增加の傾向にあり

有望な

副業であるが粗製濫造を防止する方法として米豆使用叺は檢査を行ひ合格品を以つてこれに充當しこれが需給方法として販賣會社よりそれぞれ販賣されてゐた矢先

釜山側

より繩叺會社設立の受入を認定して合格叺の買入れを行はしめるが繩叺製造業者の結果買受人の資力以上に叺の生産ありき生産過剩を來たす結果は圓滑なる需給關係を得られず價格と生産の間に甚だしく喰違ひを生じ何等か適當の方法を設けて調節することの必要は當局においても既に問題となつてゐたが

咸鏡南道

元山商議定款變更

元山商業會議所では評議中であつた商議定款變更に伴ふ定款變更の件はこの程認可があつたので第一年度から賦課金徵收に着手しつゝあるが會費は前年度に比し百分を減じて

辭令（二十二日附）

任總督府道技手 山尾俊一

命平壤財務課勤務 總督府屬 淺野勝雄

命咸鏡南道在勤

恐慌を

來たし當局に向つて二箇の叺會社に合格叺の買つけ販賣を認可して獨占の形となすは不當なりとして陳情をなしたがこれに關聯して種々複雑なる利害問題あるが如く縺れない模樣（釜山）

非常に迷惑三郎、深見三四郎、後谷昇、後藤各氏の米穀商組合や取引所關係者一の山中德太郎、坂本中興、晋州清水佐太郎、馬山松原阜、李圭亀各氏發起となり資本金二十萬圓にて繩叺株式會社設置の出願あり主として叺及び合格叺の需給を買取る外指定買受人と提携して出來る限り需給關係の圓滑を計る趣旨にて創立認可を得たので釜山を中心とする爾余の叺販賣業者は

慶尚南道

大水利計畫

調査進捗す

咸興郡の野場水利組合は二百九十八名（内地人二百十八名、朝鮮人八十一名）となり賦課金額は前年度の賦課金の四十五割を同五十五に改めたので特別増徵のない、資額賦課金の殆ども多いのは一人では内地人で九百六十九圓四十錢、鮮人では小林儀三郎氏の三百十一圓十錢である（元山）

咸興の野場農場を包含する一萬四千四百六十七町歩の大水利組合は着々進捗し更に平南に確立して既に主要部分の測量を終り近く有力な地主の賛成を得て認可申請をなし明年度中に愛地設計を終り昭和四年度からは工事着手の運びに至らせるやう

山林會役員囑託

咸興山林會咸南支部では今回支部規則を設け理事、幹事、評議員等の役員を嘱託し、事務は内務部長、理事は山林課長等に嘱託した（元山）

書記の横領

咸鏡南道安邊水利組合書記○○○（三）は去る十三年から引續き組合會計係を擔任し安邊邑に田を購入の爲め横領した

麻病根治の世界的發見

盧鳳奎氏から發表

◇……平南中和郡大原面大興里金瀾の作品ある向は全鮮同好者よりの作品を希望すると

◇……平南平原郡永柔面大夫里金瀾夏（四〇）は去る七月二十五日頃乳チブスに罹り收容されたが同人の家族三名は何人の不在中食ふ事を知つた平壤署では關西巡査はいたく同家の悲慘なのに同情し若干名を引き取つて養育し尚ほ病人に對しては何呉れとなく世話をなしてゐる

◇……鎭南浦商業女學校に於ける中村禮子孃の死因は二十三日午後一時から上野校長の挨拶にて松平師範氏の作文の下に開催されたが閉會の盛會であつた

◇……平壤兵第七十七聯隊の赤痢患者は一時は三十餘名に達し猖獗であつたが今では全部快癒した

◇……香川縣生れ住所不定岡崎傳次（一九）はさきに平壤署に捕はれた色魔少年見習の一味と決定し

◇……平壤府警察部長の手に捕はれた平安南道神合漁船組合員の一、二名

◇……平安南道竹秋面の島人平壤の多數であつた神合漁船補助規則による補助出願者は鎭南浦では朴氏外五名が出願し許可せられた

◇……平壤府寶金町三六田中壽治（二五）は去る十七日夜八時半頃失火した原因不明

叩曲の日本に於ける自分の研究した治療法は、明治四年時から朝鮮の某病院の院長で研究中の者が、まさか癩病患者に於てこの治療を實施し好成績を擧げて居るので今回これを發表することにした。氏は今回三百五十年來の家傳のマラリヤの特效藥として昭和二十六日開業醫師の盧鳳奎氏が發見した事は前報の通りであるがそれについて同氏は語る

去る二十一日東大の阪本博士來鮮の節此の話をしたら實驗はあとで學界に發表せよと云ふ事であつたから來る九月二十四日から京城で開かれる朝鮮醫學會で發表し更に明年三月大阪で開く日本醫學會に發表する事にした

私が此の實驗に成功しました事は約二年前から研究し從來各國でやつてゐる梅毒の治療は高熱を發する方法と更に一歩を進め淋菌とマラリヤの高熱で死滅せしめ梅毒と之れ迄に五十餘名に實驗した結果八割迄は全治しあと二割は殆ど全治はしたが尚ほ他の藥品を使用した、然し之れは本人が酒色に耽るから治療が再發するものと確心してゐる

なほ同氏は大正七年千葉醫專出身で年三十二歳といふ篤學家である（寫眞は盧鳳奎氏）

點呼に際して

四名表彰さる

仁川の簡閲點呼は豫定の通り廿四日午前八時から寺町小學校において執行された召集人員百六十六名中不參者三名無届不參者四名を出したのみでその他は全部出席した上原點呼官は簡閲點呼の下に迎點呼官の點呼を受けた、午前九時より一同公會堂に集合更に執行官は訓話を朗讀した後在郷軍人に對する種々の注意を述べ、終つて上原點呼官から一場の訓話があつて散會した

點呼官はそれより臨戰陣地に赴き市内各所を視察した後月尾島の遊園地における仁川府主催の歡迎會に臨み午後二時十五分仁川驛發列車で離任した、なほ當日點呼に際し點呼長は四名の在郷軍人を表彰したがその氏名は次の通りである

本村千代喜▲橋藤田新一▲松本晉一▲幡田康男▲坂東茂

お人形さん歡迎會

アメリカ生まれの可愛いお人形さんジユー、アリス孃が二十三日仁川府廳を訪れたので仁川教育會では各學校兒童のジユー、アリス孃歡迎人形展覽會を催すべく目下計畫中で九月の仁川府各學校長會議で決定する旨に内定してゐるが日本兒童の國民は今に大國の開催したジユー、アリス孃は多分仁川府の幼稚園の坊ちやん孃ちやん等のお相手をして暮すことになるであらうと

京畿道

私の引退は絕對的

吉田會頭語る

仁川商業會議所吉田秀次郎氏は廿四日午後七時から商議評議員會を東洋軒に招待して今回の改選を機會に引退する旨を披瀝した、吉田會頭は語る

私は三期間引續いて會頭の椅子についてゐるがその間卒にして大過なく今日まで勤めて來たこれ偏に官民各位の深厚なる御同情によるもので深く感謝に堪へない次第である、今回會議所の評議員改選に當つて各方面から又々推薦を受けたが御承知の通り私は諸種の事業に關係してゐるので身が忙だ多忙であり且つ始終旅行勝ちで不在の時が多く折角御推薦を蒙つても充分に職責を果すことが出來ぬため、輕て職を見て引退しやうと思つてゐた、唯私の性格として任期が滿了せぬうちに中途で投出すといつたやうなことが出來ないので今日までゐたが、丁度任期が滿了したのでこの機會において引退したのです、本年がほんの夏かと思つてゐたのですがいつの間にか九月一日を以て評議員の任期が滿了しよいので歸る……中には「君が引いたら後があるから」……と引留めて下さる人もあるが今更私などが出なくとも好い、候補者は好い人が澤山あるといつた具合で、それに前にもいつた通り私は中途でやめるといふことが出來ない性格だから折角の勸告も斷つた……

東洋畫展覽會

舊商校借受許可

仁川東洋畫研究會は舊商業學校舍の一部を使用するため府當局に交渉中であつたが許可となつたので同研究會員の作品を陳列し府民の鑑賞に供する

仁川府東洋畫研究所では一般研究者の作品を二十七八日の兩日仁川公會堂の樓上において展覽し作品の販賣をなすはずである

荻山訓導死去

仁川府本町小學校訓導荻山茂氏（三三）は二十一日午前四時逝去した、氏は濃厚にて生徒父兄間の信望が篤かつた葬儀は二十三日午後四時から本町小學校において行つた（平澤）

空巣覗ひ

仁川府花町七〇番地柳基鐵（二二）は本月四日午後三時頃仁川府内各所を荒した空巣狙ひとなり捕へられ目下取調べ中（開城）

滿州 間島から

◇……間島延吉の鮮人金炳燮といふ者は七月中旬頃から牛の賣買の仲買をして相當の利益を得てゐたが最近何事かを企てゝか村民相手の不正行爲が發覺して逃亡した

◇……間島延吉の某農家では二十名ばかりの匪賊に襲はれ借り金は現金二百圓と衣類を奪はれた

◇……敦化沖洞一帶で馬賊が出没し村民は恐れてゐる

地方集會

▲上原師團長護衞 新任第二十師團長上原平太郎中將は初度巡視の爲め二十五日大田へ。二十六日正午大田官民有志を自由軒に招待し新任披露午餐會を催す

▲藤根壽吉氏（滿鐵理事）令息北行中二十三日夜航にて來釜直に北行

▲岡本亥之吉氏（釜山營林署長）管內巡視の爲め廿四日より三日間出張

地方人事

▲會田重一郎氏（始興郡守）二十七日午後三時渡鮮の豫定

▲中村少將（第三十九旅團長）二十四日京城へ二十日歸任の豫定

▲村越勇氏（鐵兵分隊長）二十日渡陽、成川方面へ

▲西岡平南土木課長 廿三日發中和郡へ

▲近藤確郎氏（京城府商議副會長）二十三日大田着二十四日湖南線へ

▲申忠南知事廿二日より三十日まで瑞山、扶餘、大田、論山、舒川、各郡へ出張

▲調武男氏（忠南農務課長）同上

▲南宮營氏（忠南參與官）▲柴田忠南警察部長 八月二十一日より九月九日まで禮山、唐津、牙山、天安各郡出張

▲細井全南財務部長 廿六日より十二日間の豫定で濟州島に出張

▲田所博士（札幌農大教授）二十二日午前十時光州より光州着木浦へ

▲井上清氏 同夜木浦へ

▲岸盛氏、同新支店長 爲替の爲め廿五日午前九時廿二分仁川驛赴任

三回の爭霸戰
慶熙每度優勝
―過去三回戰の回顧

わが社主催の全鮮野球爭霸戰も本年でその第四回を重ぬるのであるが、第三回までの爭霸戰優勝チームは左の通りである

第一回　大正十三年　京中俱樂部（慶熙俱樂部前身）
第二回　大正十四年　慶熙俱樂部
第三回　大正十五年　慶熙俱樂部

戰蹟 而して過去三回の爭霸戰における各チームの戰蹟を示せば左の通である

第一回

出場チーム
中央代表　京中俱樂部
南鮮代表　全大邱
北鮮代表　全咸興
西鮮代表　全平壤

スコア
第一日　大邱十二對平壤一
京中卅對咸興二
第二日　京中二對大邱一

第二回

出場チーム
西鮮代表　三菱兼二浦
北鮮代表　全咸興
中央代表　全龍中
湖南代表　オール全州
慶南代表　全釜山
慶北代表　全大邱
前年の覇者　慶熙俱樂部

スコア
第一日　全州四對釜山零
慶熙三對大邱二
第二日　三菱三對龍中一
全州廿二對咸興四
慶熙七對三菱四
第三日　慶熙十對全州八

第三回

出場チーム
前年霸者　慶熙俱樂部
西鮮代表　三菱兼二浦
北鮮代表　全咸興
中央代表　龍山鐵道
湖南代表　オール全州
慶南代表　釜山鐵道
慶北代表　全大邱

スコア
第一日　大邱五對釜鐵四
全州十二對咸興一
慶熙六對三菱二
第二日　全州八對大邱零
慶熙十一對龍鐵三
第三日　慶熙二對全州一

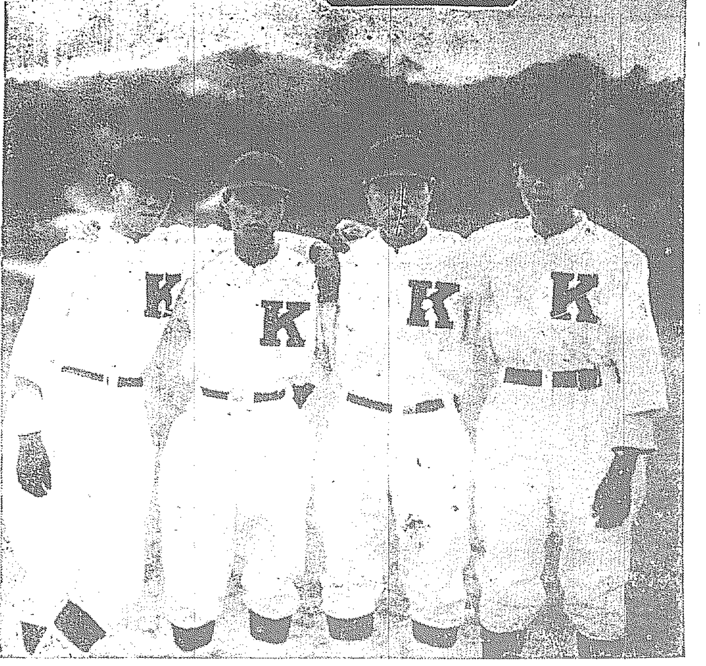

どのチームが優勝するか
本社廣告部の懸賞
至急投票されたい

優勝の榮冠は果してどこに落ちるか球神さへも豫斷を許さぬ強剛ぞろひの事とて一般ファンの熱狂的下馬評は正にうづをまいて取沙汰されてゐる、慶熙俱樂部四度優勝を獲して果すか、或は又全州か、乃至釜山か、平壤か、はた元山かそれとも新興の潑たるべからざる意氣に燃える遞信か、勝敗は全く豫想つかぬものであるが、これに今一層の興趣を添くするため本社廣告部では左記の如く優勝チームの豫想投票を懸賞募集する事になつたからファンはこの際至急應募されたい

開會と試合開始
煙火で合圖
―自動車行列の壯觀

爭霸戰第一日――廿八日には午前七時大會開始を報ずる十發の煙火が場の上空に轟き渡るが、それと同時に我衣雄々しく各監督に引率されて本社來館の茶話會に參集した七代表チーム選手百余名は本社前廣場を埋めた四十余臺の自動車に分乘し、大自動車行進を起して南大門を經て南大門通りを進み黃金町通りから一直線に會場に向ふ、即ち京城ではわが社のこの爭霸戰第一日以外には恐らく見られぬもので、大會の熱狂極まるアトモスフイアはまづこゝから醸成せられてゆくのである。

試合時間割

第一日（二十八日）
一回　午前十時から
二回　零時半
三回　同　四時半
第二日（二十九日）
準決勝戰
一回　午後一時から
二回　午後四時半から
第三日（三十日）
決勝戰
午後四時半から

三日間とも
花火で合圖

なほ開會および試合開始時間は三日間とも數發の煙火を打あげて合圖するはずである。

爭霸戰の歌
第四回大會から
會場で合唱する

第四回大會からは別項の如き大爭霸戰の歌が出來たので、京城管絃樂團の大場勇之助氏に作曲を嘱し、大會當日は京城合唱團がこれをコーラスして管絃樂からはコンダクターの指揮の下、雄壯無比、にして戰意を高むるこの大會歌が奏でられるのである。

『爭霸戰の歌』
京城日報運動部作歌
大場勇之助氏作曲

（一）
時、新秋の風白く。
南山の緑陰を布き」
北岳の峻いや高し。
けふこそ全鮮爭霸の日。
フレー〳〵わが戰士。

（二）
こゝ城東の訓練院。
緑は榮光の大旆ゆらぎ。
名譽をかけし戰士百。
けふこそ全鮮爭霸の日。
フレー〳〵わが戰士。

（三）
戰塵さつと渦捲けば。
打てや守れの臨場り。」
鐵火相うつ意氣と意氣。
けふこそ全鮮爭霸の日。
フレー〳〵わが戰士。

（四）
その晉戰しわが戰士。
その名ぞ惜め八道よ。
王者は誰ぞ牧場の。
けふこそ全鮮爭霸の日。
フレー〳〵わが戰士。

放鳩式
百餘の選手が
一齊に放鳩

爭霸戰當日の入場式の壯觀は人も知る通りであるが、當日はなほその壯觀さを一層增すために戰つても戰は堂々清い運動精神をシンボライズするために平和の象徴たる鳩を百余の選手が一齊に放つはずで此壯觀な放鳩式は興趣すでに大會氣分を釀成することになつてゐる

自動電話特設
事務室の電話は私用せぬ樣

中央電話局は本社の爭霸戰の盛大さを豫想して入口正面に自働電話を特設してくれる事になつてゐる觀衆にとつては非常に便宜となるわけであるから運動場事務室の電話は利用せぬ樣にして頂きたい

監督とコーチャー

選手監督とコーチャー一名及びスコアラー一名以外はベンチに入ることは絕對に拒絕します

觀覽者注意

一、應援は應援歌又は拍手だけにして下さい
二、觀衆の妨害になる鳴り物類例へば喇叭ブリキ罐等を禁じます
三、試合中ファイン、プレイに對して拍手を送る事は勿論妨げないが、投手が投球せんとする際には絕對にやめていただきたい
四、觀覽者は絕對に競技場內に入ることをお斷りします
五、審判員及び選手に對して野卑な彌次は絕對に禁止します
六、ネット裏の記錄席は記錄係員以外は絕對にお斷りします。
七、一圓券入場者と三十錢入場者とは入場前よく入口を注意して下さい。
八、其の他競技の進行を妨げる行爲は一切謹んで頂きたい

觀覽料

特別券（ネット裏）　一圓
普通券　六十錢
學生券　四十錢

寫眞說明

（上段）右より四チームバッテリー（慶熙俱樂部高橋投手、重田捕手▲釜山鐵道三谷捕手木村投手▲オール全州宮本主將、藤本捕手、田中投手▲平壤鐵道、吉田捕手、黑田(弟)投手）優勝カップ（故下岡總監寄贈▲日本ビール會社寄贈▲石井カジマヤ寄贈▲齋藤總督寄贈）（中段）右より大會參加章慶熙俱樂部が三回連勝の結果新に作られたる優勝旗▲慶熙俱樂部の強打者（横山一塁手、重田捕手、岩城遊擊、鈴木左翼手）▲大久保商店寄贈の優勝旗（下段）遞信局チーム▲オール元山チーム▲滿場を埋めた第三回爭霸戰當日の盛況

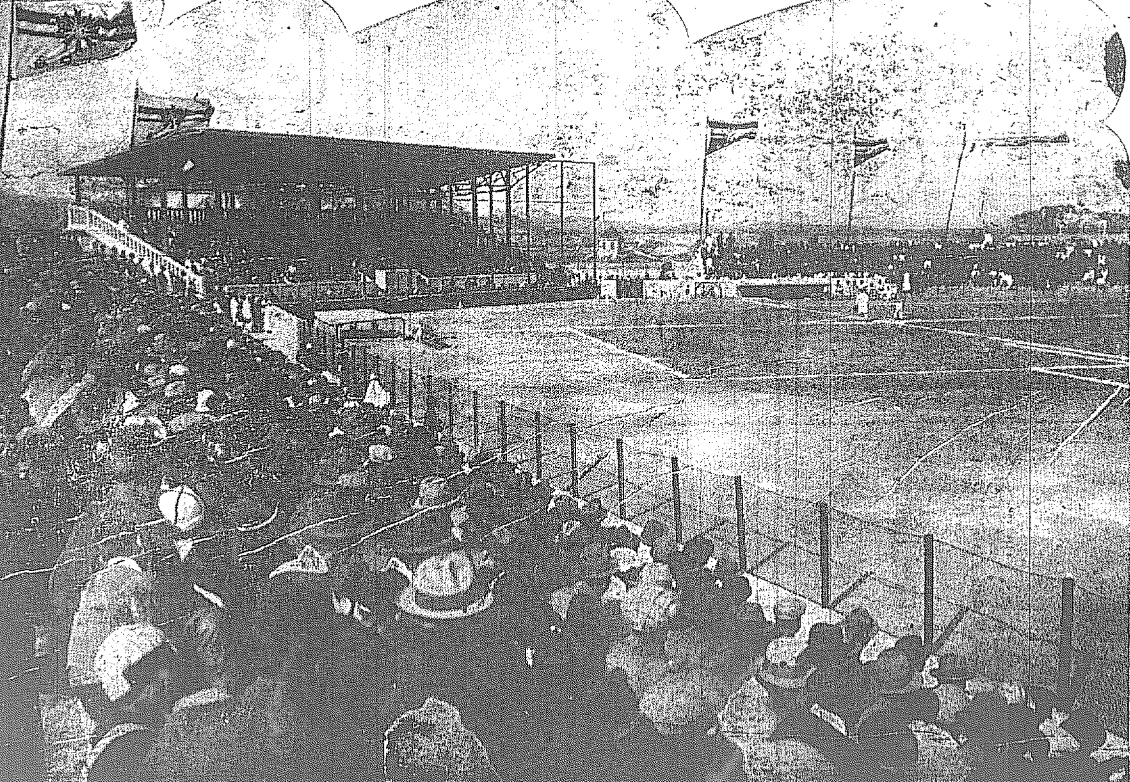

第四回 全鮮野球大會 懸賞 優勝チームは？

用紙はハガキ 投票用紙はハガキに限ります但しハガキ一枚に一件限りとし一人で幾枚投票されても差支へありません。」

方法 甲組戰に於て最後の選手權を得るチームの名稱と廣告店名を記し自己の住所姓名を明記の事。

當選者 投票者中多數の場合は抽籤によつて入賞者を定めます。

締切 廿七日までの日附消印があればよろしい。

發表 發表及び賞品贈呈は試合終了後、一週間以内に行ひます。

賞品
- 一等（二人）銀側懷中時計
- 二等（十人）本社銀メタル及び本年鑑
- 三等（二十人）本社銅メタル
- 四等（三十人）記念タオル

慶熙

宮內省御用達

品質の優越は

最後の勝利者

キツコーユウ

嶋屋釀造所

平鐵軍

京城黃金町二丁目

花月食堂

電話本局 二一五七 三八六〇番

全州

京城長谷川町

備前屋旅館

電話本局 九九九番 一四一一番 一五四六番

釜鐵軍

半嶋球界の覇權それは戰前の

滋強美酒 松の實精 不老泉

一杯に決す

戰後の一杯亦元氣回復に妙

京城特約 三越呉服店 龜屋商店

平鐵軍

內國通運株式會社 平壤支店

國際運輸株式會社 平壤支店

遞信軍

運動具と文房具

京城本町一丁目

シノサキ商店

電話本局 六二一 四三〇 八三三番

慶熙

總督府 參精

優勝の榮冠は

全世界に於ける精藥中の覇たる千古不滅の靈藥たる朝鮮總督府專賣局製造の

參精

常用者に歸す

朝鮮總督府專賣局製造 發賣元 京城本町二丁目 貴生堂 電話本局一三八番

全元山

京城本町二丁目三

むすめや

電本 一三一七番

慶熙

京城府南大門通三丁目

京城運動具商會

電話本局一〇一四番

遞信軍

京城電氣株式會社

遞信軍

獵季迫る

御用意召され

京城南大門通三丁目

藤木商店

電話本局 [illegible]番

全元山

京城本町一丁目

大阪屋號書店

電本 六八四 二〇八六番

全元山

最良最廉の

內外百貨と

朝鮮物產

京城 三越呉服店

釜鐵軍

和洋食堂

裡里驛前

青木堂

電話 一二四番

釜鐵軍

製品の優良は

完全無比 金庫界の明星

旭金庫

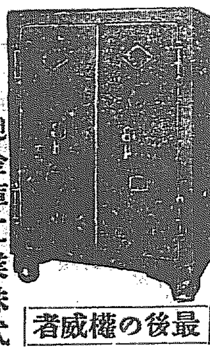

最後の權威者

（申込次第型錄進呈）

旭金庫工業株式會社

京城府南大門通三 京城支店

釜山驛前 釜山支店

全州

溫泉浴場新設

銀杏屋旅館

全州本町

電話一〇一番

釜鐵軍

優等清酒

清酒はチエリー

野球は釜鐵軍

全州軍

京城太平通一丁目

株式會社 朝鮮美術品製作所

平鐵軍

優勝！

銘酒 金千代 の祝盃を いざ擧げん

慶熙

京城長谷川町

京城食堂

電話本局二二六番

本溪湖事件の裏に 赤い魔の手が動く
暴徒は突如破壊行動に出た 鎮壓どころか却つて援助する
不可解な支那官憲

【奉天廿五日特電】本溪湖事件の裏面には共産黨が策動しつゝある事が判明した、從來の公司、苦力の態度は煤鐵公司の後方にある南山に籠り、示威運動をなす以外に敢て不穏の行動に出なかつたが、今回彼等は何等の要求もせず、俄然發電所を占領し、日本人を毆つたのである、發電所は、本溪湖を中心に各炭礦に配置され、すべての動力の基礎となつてゐるから彼等がこれに目星をつけ、暴動を敢行した事が、これまでのやり方と違つてゐる點である、煤鐵公司では約三百名のクリーを新募したが其中に例の共産黨員がゐたもので目下首謀者を嚴重に取調べ中である、支那側では今回の事件に對して抗議をなし、臨江事件に結びつけんとする傾向があるが、張作霖氏は盛んに赤化退治をしてゐるに拘らず、半面において奉天官憲が赤化運動を奬勵し、これを援助し、何等の對策を講ぜず、かへつて抗議するは、張氏の赤化防止と矛盾した面白き現象である、なほ本溪湖市民は今後益々と起こる煤鐵公司の同盟罷業に極めて嚴重な態度で臨む方針で、これが對策を講ずるため廿五日午後十時市民大會を開くはずである

不埒極る 奉天當局

【奉天廿五日發】本溪湖礦工大暴動に關し奉天支那官憲は遺憾の意を表せざるのみか今に至りその非を時ゆゑに通知せざりしやと逆ねぢ的態度に出てゐる

支那人石工壓死

府内磁窰洞三二支那人石工林基有(三〇)は廿五日午前八時頃□□洞九五の六□□山で採石に從事中、府より崩れ落ちた岩石におしつぶされ即死した

本溪湖の市民大會 奉天からも代表出席

【奉天廿五日發】本溪湖暴動事件につき奉天全滿日本人大會本部より代表者二名を送り本夜擧行さるべき本溪湖市民大會に臨むと共に今回の事件が果して共産派の扇動によるものか又は今次の排日外交後援會の使嗾によるものか糺弾せしめるはずである

事情判明次第 適當に處置する
きのふ外務省で 本溪湖事件を協議

【東京電話】田中外相は廿五日午後出淵次官、植原參與官、木村亞細亞局長、齋藤通商局長、有田□□局長等を外務大臣室に招致し本溪湖煤鐵公司の暴動事件につき善後處置の協議をしたが支那側の事件概要次第適當な方策を講ずることに決した、更に山東撤兵に關し協議したが、最近の時局の變化により中止することゝなつた

ユ國王兄殿下 自殺を企らる

【ベルグラード二十四日發】ユウゴスラビヤ國王アレキサンダア陛下の兄君ジョージ殿下には廿三日自殺を企てられ生命危篤である殿下はさきに從僕をけ殺したり又公の席で弟國王を攻擊したりしばしば醜聞事件で問題を起こした方で最近發狂者と斷定され御形態内に監禁されてゐたのである

五十餘名を 取調べる 殘りは釋放

【奉天廿五日發】本溪湖暴動事件の關係者二百十余名はその後引續き本溪湖礦務局にて嚴重取調べ中なるが一通り取調べ終了と共に内五十余名は近く奉天又は旅順に移し更に取調べるべく殘りは一先づ釋放するに決した模樣である

平靜に歸し 軍隊警官引揚

【奉天廿五日發】本溪湖はその後漸く平靜に歸し□□の恐れなき見込たち、連山關より臨援の爲出動せる守備兵一ヶ中隊はすでに歸還し、奉天よりの臨援兵は五十余名および撫順より來れる二十五名は二十六日歸任することゝなつた

チの訪日機

チェッコ、スロバキア國の訪日機スカラ陸軍中佐の操縦機は途中故障の爲モスクワに空しく十日ばかり滯つたが故障も直つたので再び飛行を繼續することとなり目下日本に向け飛行中である（寫眞はスカラ中佐と操縦機）

乗込んで來る 各地のチーム
借切の京城球場で あす最後の猛練習

本社主催第四回全鮮野球争覇戦出場の、平壌、釜山、全州、□山の各地代表チームは廿六日夜又は廿七日朝までに全部入城の豫定であるが、各地からの選抜軍は廿八日の開戦を控へ廿七日はこれ等出場チームのために京城運動場を借り切り最後の練習にあてることになつて居るので廿七日の運動場には花々しい示威の練習が行はれるであらう

當日は煙火で知らせる

争覇戦當日は三日間とも花火を打揚げて大會擧行を報ずるはずであるが第一日は各參加選手が本社に集合する午前十時に四發を打揚げ、同十一時半の入場式に三發、同午後零時卅分試合開始の時三發、第二日は午後正一時試合開始の時三發、第三日は午後四時決勝戦開始の時三發を打揚げる

京城放送局の試驗放送

夕刊既報の通りJODKでは來る廿八日からの本社主催第四回全鮮野球争覇戦の情況を中繼放送することになつたが、その小手調べとして、今廿六日京城運動場における朝鮮毎日主催の仁港倶樂部對京電の試合の情況を試驗放送することになるだらう

問題とするに餘りに小さい
あんな事はざらにあつた 丸中審判協會員談

高橋選手のタッチ問題に關し丸中總三氏は左の如き感想を本社のために寄せて來た。

八月一日發行のアサヒスポーツ紙上において九大委員の一人鈴木君は高橋君の問題を論じてゐます。極めて感情的に、極めて不スポーツマンライクな筆致です。あの記事を讀むとき誰か高橋君の除名問題を論ずる必要があるかと、その餘りに平地に波瀾をおこさんとした九大委員の人達の小膽を私は悲しみます。

喬木は風にあたる。哀しき瘋風の沈默を想ひ□□決勝のシーンは眼識してゆく目に見えざる物を見聞き得ざる物を聞き見逃さじ聞き洩らさじ底の目が、耳があの小さきタッチ問題に對し、遂に九大委員の口をついて怒號せしめた『高橋はスポーツマンシップに反す』と私の蹴球生活にはこんな事はざらにありました、とてもひどいのがありました。互ひにまけまいと、勝たざるべからざる試合にタッチがひどいのがあつたからなんて事は問題にすべく餘りに小さい。主將並に監督の敵方への心からなる挨拶にて事は足り總ては盡くされてゐると思ふ。除名問題は最後の試合において論究さるべきものではなからうか、然し本問題を指導誘掖すべき九大委員の態度をおしむ事はスポーツに□□□の態度こそ世の總ての人は望んでやまぬであらう。

生の高橋選手問題の第一戦である事を想ひ一層スポーツマンシップに精進努力されん事を悲むと共に、英雄はさびしう。全鮮野球争覇戦が紳士的に競技せられん事を祈り、九大委員のなせる除名の一日も早く解かれん事をこひねがつてやまない次第です

三教師が辭表提出

淑明校生徒の父兄間には今回當局の處置に對する不平の聲が□□の退學事件を生ずるに至つた責任の一半は教師も負はねばならぬと強硬な意見を抱くものあり又もや解決は一頓挫を生ずるに至つたが同校職員中□□教師の三教師は二十四日午後突然校長に辭表を提出したので學父兄會は□□について協議する處があつたが停學處分を受けた卅五名以外の全生徒は平常通り登校してゐる。

決勝戦得點 懸賞募集

朝鮮運動タイムスでは本社主催第四回全鮮野球争覇戦について優勝戦における勝敗の得點の懸賞募集したるが、今回は朝鮮チームが多いので興味をひいて居る。

濱野博士が 糞尿装置視察

京城府が施設せる屎尿處理裝置は朝鮮はもとより内地を通じての始めての設備であり、その施設的なと完全な構造は内地にも傳へられてゐるが、内務省衛生局技師濱野規矩雄氏は廿四日入城此施設を視察を行ふ事になり同裝置の考案に力のあつた志賀小林兩博士の案内で詳細に視察を行つた

討伐の官兵が 馬賊に早變り
連長以下を殺して 盛んに暴れ廻る

【新義州電話】奉天城外に□□しつゝある馬賊を討伐のため七月中旬より間島内に入り日々活動してゐた支那東北陸軍第八旅約六百名の下士卒中百五十名は連長および副連長を殺害して脱走し馬賊に變じて良民を荒し放火掠奪を恣にしてゐるとの報で支那官憲は大狼狽し各官憲に右の一團を討伐すべく嚴命すると共に各村長をして義勇隊を組織させ彼等の來襲に備へてゐると

社會館の 定礎式

京城府立鍾路社會館は古城裡洞内に新築中であるが廿六日午後二時より定礎式を擧行することゝなつた、同館は延四八間東行十一間の二階建て一部地下室つきで地盤よりパラペット上端まで五十三尺

臺南に強震

【臺北電報】廿五日午前二時九分臺南附近に強震あり震源地は臺南を去る十一里のところで水街を中心とし附近の被害は倒壞家屋五十、半壞その他百五十、即死十餘、負傷百名で電話不通となつた

纏りかけた 京城ロータリー
世界的に連絡をとる 武者錬三氏語る

「ロータリー倶樂部は官吏及び軍人を除く實業家各方面の人々が集つて智識の交換を爲し相互の修養向上を圖り且つ社會奉仕をする目的で米國に生まれ今では世界の各國に設けられ内地に於ては、東京、大阪、京都、名古屋に設けられてゐる、今回京城にも設けやうと云ふ事になり規約に依り五人の創立委員を要する」有賀(殖銀)武者(京電)田中(三井)渡邊(商議)松岡(本社)の五氏によつて京城にロータリー倶樂部を設ける準備が進められてゐるがこれにつき武者京電專務は語る

「ので我々五人が準備委員として準備中でメンバーにも規約があり一職業一人になつて居り最少十五人の會員を要するので近く纏る見込である。尚、ロータリー倶樂部は世界のロータリー倶樂部と聯絡を取つて居り、自分自身が社會奉仕をしやうとしても表面には立たず陰にやる、又社會奉仕をする人があれば陰に援助してやる方で決してロータリー倶樂部を表看板にして徳を賣ると云ふものではない。京城にも此の世界的な集りが、一つ位あつても良いと思ふ」

東京タコマ間を 一氣に飛ぶ計畫
來夏決行とスミス氏が發表
同市實業家が後援

【シカゴ二十四日發】ワシントン州タコマ市の飛行家ゲラルド、ゼ、スミス氏は來年の夏に東京よりタコマまで一氣に飛行し從來の距離記錄を破る計畫を發表した、同氏は飛行時間を六十五時間と見積つて居る

【タコマ廿四日發】タコマ市の實業家連は東京よりタコマまでの飛行計畫を後援することとなり水陸何れにも飛行出來る三發動機付の飛行機を購入することとなり總額□□□□を投じた

家が倒れて 下敷となる

廿四日午後六時頃府東大門町一三四金在錫(三〇)は自宅が腐朽して崩壞した下敷となり重傷を負ひ廿五日朝遂に死亡

若者行方を晦ます

慶尚北道安東郡□□面□□里□□□(一九)は去る十九日京城に來り□□を探しに出かけたまゝ行方不明となり□□□□□□□□

本年十二月である

ラグビー初練習
昨日京城運動場で行ふ 近く練習マッチの計畫

わが朝鮮が躍進して半島にスポーツの一新境地を開拓しやうと今や世界的競技となつてゐるラグビー、フットボールの芽生えは既報の通りまづその經驗者ばかり京城運動場に集まつて廿五日午後五時から初練習を行つたが京中チームの人々も參集して約廿五名が汗みどろになつてこの芽生えを培つたがかつて龍山で鳴らした内藤君以下猛烈な練習は半島ラグビー界のため非常に期待されかけて來たのである近く京中チームと混成チームの練習マッチをつけてごく最近にコーチを行ふはずである

國粹會の 總裁後任
朝鮮でも異存はない

大木遠吉伯の長逝後久しく總裁の空席であつた大日本國粹會の總裁問題は其の後種々の關係上進捗しなかつたが最近同會理事長□□□□の名によつて現内務大臣鈴木喜三郎氏を推戴したいとの交渉があつたので同會では協議の結果別に異存なくこれに賛同することゝしその旨を理事長あて回電したと

全鮮野球争覇戦大會歌
【附錄所載歌詞參照】

全鮮野球争覇戦大會歌　大場東之助作曲

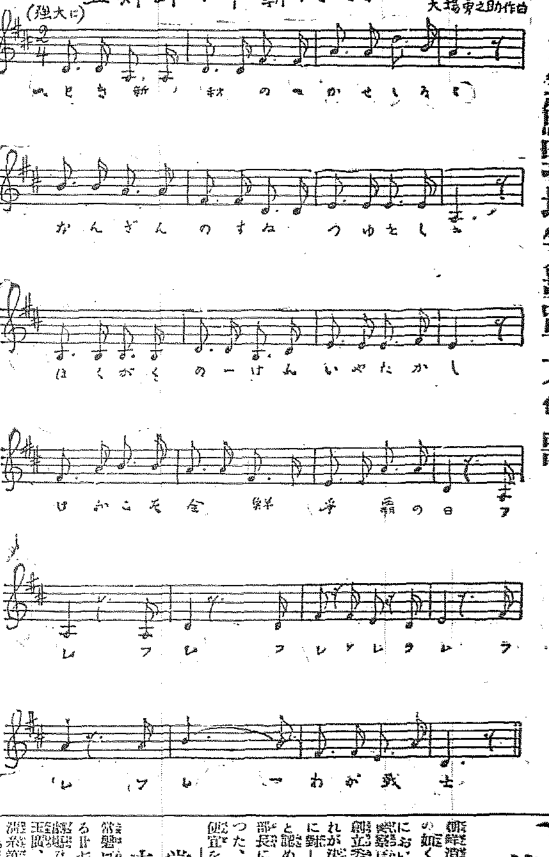

消防協會の 基金造成
當局でも認める

朝鮮消防協會設立に關しては既報の如く本年七月廿七、八日日本府において全鮮消防組頭會議の一部の組頭が會合し更に消防組頭を以て創立委員とし七月二日會合の上これが決定案を作製した基金造成に對しては警務局においても妥當と認め援助することになり各警察部長にその旨通牒を發する處があつた、京畿道でも出來る限りの便宜を與へるはず

常盤會義太夫大會

常盤會第一回試演會義太夫大會は來る廿七、八の兩日午後六時から京城劇場で開催、第一日出演者は竹三郎、玉助、津賀三、政三、升三、玉糸、松□、第二日出演者は千歳、大隅、花仙、小菊、吉之助、□代中、三勝、綾、入場は無料である

貧しき親子 連の家出

京城府内□□洞一二六□□□方寄寓□□□(四〇)は廿五日午前九時頃□□□□□□家出した旨の屆出があつたので大騒ぎとなりこの旨鍾路署に屆出でた同人は生活難で平素からひどく悲觀してゐたと

白米窃盗逮捕

廿四日午後十二時頃□□□□□□□□□□□□□□□□□□の二名が共謀して□□□□方に侵入白米八斗（價格廿七圓）を窃取せる現行犯を□□□□□□□□□□外八件の所貨が發見され直に逮捕取調べ中であるが右二名はその外各所で七八件價格三百餘圓の窃盗を働いた罪を自白したが余罪ある見込であると

スポーツ
神港惜敗 對龍鐵戰 6—4

神港倶樂部對龍山鐵道野球戦は廿五日午後四時二十五分から龍山球場で鐵道先攻で開催、審判長倉（球）原田（壘）

	一	二	三	四	五	六	七	八	九	
龍	1	0	2	0	0	3	0	0	0	6
神	3	0	0	1	0	0	0	0	0	4

鐵道第一回西村の中右間二壘打と敵失に一點、三回鐵道が今岡四球と敵失で二點、六回□□安打を連ねて三點、計六點を獲得したに對し▲神港は第一回に二死にして二走者あるとき永井右翼深越の本壘打を飛ばして一舉三點を擧げ四回山崎一越安打西垣左前安打と野手失に山崎生還一點を加へ九回二死にして走者二三壘に據るとき永井ボックスに立つたが鐵道は投手を木下に代へて永井を四球で歩ましめ次打者田淵を左翼飛球に打とり六對四の接戦で鐵道勝つ閉戦六時三十分

神港　田垣　榮井　潮崎　上崎　坂西　島　小永　高須　萱尾　山
(二)(遊)(中)(捕)(投)(左)(三)(捕)(一)(右)

鐵道（先攻）　西今　隅岡　見小　後永　木岡　村岡　千島　福藤　田卜代
(二)(中)(遊)(右)(一)(左)(捕)(投)(三)

打數37　安打10　打點3　三振6　四死球4
打數36　安打9　打點4　三振6　四死球4

大連5寳塚4

【大連二十五日發】大連實業對寳塚野球決勝戦は二十四日午後三時より大連實業グラウンドにて開催、五對四にて大連實業快勝す、

デ庭球戦組 合せ決定す

【ボストン二十四日發】デビスカップ庭球戦にアメリカンゾオン優勝國、日本對歐洲ゾオン優勝國佛蘭西との試合は二十五日午後二時より當地に於て擧行することとなり番組は左の如く決定した

第一日（二十五日）
シングルス（大山　コオシエ）
同（原田　ラコスト）
第二日（二十六日）
ダブルス　大山・原田　ラコスト・コオシエ
第三日（二十七日）
シングルス（大山　ラコスト）
同（原田　コオシエ）

極東豫選組合せ

【上海廿五日發】水泳豫選組合せに關する三國委員會は廿五日午後三時開催したが日本側より宮畑、脇山、樋口氏が出席した陸上豫選組合せは明二十六日午後三時より開かれ日本側より竹内、野村、青木の三氏が出席する筈

全米水泳大會

【ホノルル廿四日發】全米水泳大會二哩競泳一着クラッベ（二十一分五十二秒五分の二）▲二着グランシイ▲三着荒井信雄　百メートル自由形一着ワイズ、ミユラー（五十八秒）▲二着コヂヤック▲三着高石　百メートル胸泳ぎオープン競技一着スペンス（一分十九秒五分の一）▲二着鶴田義行▲三着キルシュウバウム

▲近着のシャトル、ポスト、インテリゼンサー紙によると今度の本社の野球争覇戦に名聲嘖々の三壘手として入城する元早大の名三壘手砂田□一氏は去る廿日に臨時ノースウエスト、リーグの邦人チームにやはり三壘手として加はつてゐるとの報があつたがこのリーグの□□ハーンに對するスコアは左の通りと出てゐる▲即ち砂田氏はバッターは三番をうけたまはり、打數三つで安打一本、得點一つを得て、ウイニング、ポイントを得、五對四で勝つてゐる▲さすがは昔し猛者の名をはづかしめないで猛者の名を汚してゐない▲守備でも刺殺三つで、ノーエラーといふのだから大したものだ▲こうした新顔の若者の争覇戦中の新しい批評は、半島ファンの見逃してはならないものだらう

肺病全治御禮

初めの内は咳が甚しく毎日午後になると微熱が出て□□私は此の病を表する次第であります

下關市西大坪町六四　岩木寛一（三十四歳）

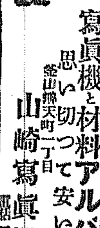

寫眞機と材料アルバム類　思ひ切つて安い
釜山辨天町二丁目　山崎寫眞機店　電話一二七五番

大同生命保險株式會社

保險契約高　貳億貳千七百八拾五萬圓
創業以來支拂保險金　貳千六百拾五萬圓
諸積立金　四千六百〇參萬圓
内保險契約準備金　五百五拾四萬圓

第二十五回決算報告（自大正十五年七月一日　至昭和二年六月卅日）

◎貸借對照表

資産：有價證券、不動産、貸付金、代理店貸、未收保險料、假拂金、營業用器具、其他　合計　[illegible]

負債：株金、法定準備金、責任準備金、保險契約準備金、當期利益金、支拂備金、保險契約特別配當金、使用人養老積立金、代理店勘定、身元保證金、假受金、利益金　合計　[illegible]

◎利益處分

當期利益金　參百參拾五萬四千參百七拾七圓七拾八錢
之ヲ處分スル事左ノ如シ
保險契約利益配當金　[illegible]
配當準備金　[illegible]
株主配當金（年八朱）　[illegible]
役員賞與金　[illegible]
使用人養老積立金　[illegible]
別段積立金　[illegible]
創立廿五週年記念分配金　[illegible]
内譯　保險契約特別配當金　[illegible]
株主特別配當金　[illegible]
役員特別賞與金　[illegible]
從業員功勞金　[illegible]
代理店慰勞金　[illegible]
大同生命保險事業助成金　[illegible]
後期ヘ繰越金　[illegible]

昭和二年八月
大阪市西區土佐堀通二丁目一番地
大同生命保險株式會社
取締役社長　廣岡惠三
取締役副社長　廣岡久右衛門
常務取締役　平澤眞
取締役　祇園清次郎
取締役　吉井仲助
取締役　松井萬緑
監査役　星野行則
監査役　加輪上勢七
監査役　進藤隆之助

本年度は創業第二十五週年に當るを以て特別決算をなし恒例の利益配當金以外に特に特別配當金として總額百萬圓を支出し保險契約者に對して割當て支拂ふことゝし尚ほ本年以後の配當率を年六分より七分に增加すること（五年以上期間の契約者に對して又將來の保險者の年齢七十五歳以上に達し保險料を全免すること）とはしたり（？）今後の保險者の被保險者...

京城放送局の放送（番組）[illegible]

京日案内

範模 全乳 ▲孝王殿御用 ▲□道御用病院 東亞牧場（太正城錘肥壇主）電話二五番

生徒募集 朝鮮公立□□□□□ 九月二十日迄 詳細ハ募集要項參照

記者 採用二名 □□□□□□□□ 京城本町四丁目 鮮滿之拓殖社

下宿 學子洞一八一 九八番地 電光一七八 勝山館

讓店 明治町本通り目下營業中居抜の儘お安く讓る貸店にてもよし 明治町二ノ四八 ツカバ美容院方へ

洋服 時代の要求は乘馬服 急の御注文は二日間で仕立上げます 京城黄金町二丁目角 馬服 洋服店 電話本局二五四番

恩給 年金を御持ちの方へ 日步低利 仁川府宮町□□ 森田

天德 泉 下痢ニ 天德泉 京城本町四丁目 岡崎總代理店

資本 不要 老人ニモデキル 大阪市天王寺區下寺町四ノ八六 三和商會

雷允 號六神丸 京城□□町 特約店

恩給 年金 日步 仁川府 □□

南京 虫ニモ 南京虫の駆除 一足殘さず 黄金町四丁目 電本三九一〇 京城藥局

煎餅 京城府北米倉町 大島製菓所 電本二七二六番

恩給 京城竹添町 西大門 電話光化門一大 □□商會

黑燒 まむし 京城太平通二ノ六 電光一五八

恩給 安全な 京城府古市町 電話本局六九一

電話 本局二一〇二番の御譲渡の方に限り 江州屋本店

賣地 奬忠壇公園附近の住宅地 御希望の方は左へ 御照會下さい 電話本局三七一二番

南京 虫退治には 全滅保證 人體無害 Aクリムヒン 株式會社 電話□□□三一七〇番

夢に狂ふ　(181)

吉井勇作
多田設三畫

船の上（五）

「哲夫さん……。」
その聲は恐ろしい河の底とずうつと深い數千尋の底からうらむやうな聲が響びて、かすかに哲夫の耳にきこえて來た。
「哲夫さん……哲夫さん……。」
何といふ小氣味の惡い聲であらう。哲夫はエンヂンの響きがぴたりと止まるのを合圖のやうに、かういつて、海の底の方から彼をよぶ聲が聞こえるのを。決して空耳だとは思はなかつた。彼は聲えずぎよつとしたやうにそこに立ちすくんだまゝ、ちつと欄干のところから體を延ばして、水の中をのぞき込んだ。
もうやみは海の上を閉ぢこめてゐたけれども、しかしまだほのかな微明が水の面に漂つてゐた。而も暗いやうな潮の色をぢつと見詰めてゐると、哲夫は何だか最初のうちはもの凄じい水底の繪でも見てゐるやうな氣がして、氣味が惡くてならなかつたが、しかしそのうちにだんだん彼は自分の魂が海の方へ吸ひつけられてゆくやうに感じられて來た……。さうやつてぢつと海の面を見詰めてゐる間でも。
「哲夫さん……哲夫さん……。」
といつて彼の名を呼ぶ聲は、まだ遠い海の底の方から、うらむやうに訴へるやうな響きを繼々として傳へてくるのだつた。
やみはだんだん濃くなつて行つたエンヂンの響がとまつてしまふと船の中は急にひつそりしてしまつて、何だかもの音ひとつきこえなくなつてしまつた。日はもうとつぷりくれてしまつて、舷を打つ浪の響が、かすかにやみの中からきこえて來るばかり、星の色も今夜はひどく青ざめてゐるやうでもの凄かつた。
そのうち晩飯を知らせる銅鑼が鳴つたが、哲夫はやつぱり欄干にもたれたまゝ身動きもしなかつた。
「銅鑼……銅鑼……。」
不圖彼は何時だか活動寫眞にさういふ題の映畫があつたのを思ひ出した。

「さうだ。これはきつと幽靈かも知れない。そして今僕は地獄の海に漂つてゐるのだ。」
さう思ふと哲夫には、あゝして海の底から自分の名前を呼んでゐるものがあるのも、別に不思議には思はれなくなつて來た……。
「美智子だ……美智子だ……美智子が自分を呼んでゐるのに違ひない。」
哲夫の眼にはさういふ姿へが浮かぶと同時に、不圖ちつと見詰めてゐた暗い海の面に、ありありと美智子の顔が浮かんだ。それは悲しく涙に泣き濡れたやうな眼差で、ぢつと彼の方を見詰めてゐた……。
「あゝ、たしかに美智子だ。美智子がおれを呼んでゐるのだ。」
思はずかすかに口に出しさうつぶやくと同時に、哲夫の體はまるで引つぱり込まれるやうに、甲板の欄干の上をこえて、海の中へ

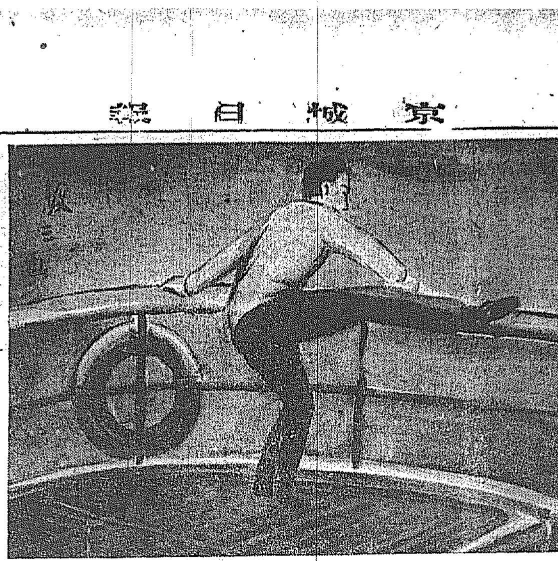

べり込んだ……。」
「どうしたんだらう小山田君は」
「うん、さつきまで寫生をしとつたやうぢやが……。」
さういひながら平川と山岡とが倉口から現れて來た時にはもう哲夫の姿はこの甲板の上には見られなかつた。

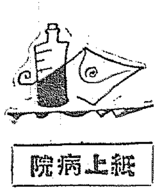

紙上病院

幼兒の盜汗

（問）二歳の女兒、寢汗が多く夜となく晝となく寢る時など枕の裏まで通る位です未だ授乳中ですが病氣の作用でせうか。その爲たアセボが全身に吹出て困つてをります。療法を（Ｉ生）
答＝目下の氣候では乳兒は殊に盜汗多し枕敷物にしめります位ですが當然でしやう人により多少はあります御子様は弱い方でしやう寢間とか何か病氣の爲とは思ひません枕や肌着なども汗を吸ふ質のもの（ガーゼ又は晒かき脚木綿等）を用ひ又日中又に夜中十時頃までは時々裸體にして又は時々汗を洗ひ清潔にするとつまり汗疹の豫防や手當てをするに過ぎますまい又時々扇などで風を靜かにあてゝ注意すると幾分汗は少くなります兎も角一歳前後の暑い時で一歳には汗の多い御子は丈夫ともいひます汗疹の處置は微溫湯で洗ひ天花粉やボアールなど撒布し治せざれば皮膚科に御尋ね下さい（小兒科内科池田病院長）

痳脚氣

（問）十七歳のスケート選手本年十二月初めて脚氣を患ひ脚は膝の上まで上りました、現在は內科醫に毎日一本づゝ注射を續け日々快方に向つています醫者は十本注射をすれば全快すると申されキツクなければスケートをしても差支ありませんです か御教示下さい（脚氣病人）
答＝主治醫に よくお尋ね なさい（內科田中丸病院長）

咽喉加答兒

（問）慢性咽喉加答兒の治療およびこれが原因による食慾減退の療法を御教示下さい（ＫＩ生）
答＝全治を阻碍する樣な全身病あらばその方の治療が第一です次ぎは局所に存在する原因除去を勉むべきです例へば禁煙禁酒から勵行し口腔內を常に清潔にする等次ぎはオキシフル水の含嗽ビタミンＡの服用です（耳鼻咽喉科杉本病院長）

前鼻炎

（問）鼻の右側が痛い痛みを感じ中にはおできのやうなものが出て鼻茸ではありませんかまた鼻茸とはどういふものですか（大和町む女）
答＝前鼻炎に『フルンケル』を併發したもので鼻茸ではありません鼻入孔部にツメノール軟膏をおつけなさい（耳鼻科杉本病院長）

皮膚病

（問）一昨年來局部の外部がかゆくて大變苦るしんでゐます全力を盡くしましたがなほりません良法を御教示下さい（悩める女）
答＝局部の皮膚に病氣があつてかゆいのかそれとも變化なき皮膚病か不明ですから療法の御教へは出來ませぬ出來る限り醫療を早くしたと信ぜられるのが早い一度專門醫に御相談なさい（皮膚科渡邊博士）

水虫

（問）毎年夏になると皮膚に水虫が出來て苦しんでをります中々全快しませんがどうしましたら全治するでせう御教へ下さい（若女）
答＝俗間で水虫といふものには眞正に申せば種々の別々の病氣がありますが第一どこに出來てゐるかもわかり兼ねます今少し詳しく御申し下さい（皮膚科渡邊博士）

風邪

（問）二十歳の青年冬になると何時も風邪にをかされますが豫防法を御教示下さい（愛讀者）
答＝夏期より冷水摩擦でもやつてもつと皮膚を丈夫にする事（內科田中丸病院長）

鼻つまり

（問）風邪で鼻がつまつてさつぱりしません良法をお教へ下さい（男子）
答＝鼻根部の濕潤布を一日數回一週間位續行その間二回位發汗療法を試みられたし（耳鼻科杉本病院長）

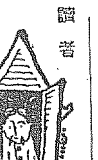

讀者
らん

▲廿三日の京畿道に答ふ刎禁は釜山に近く道程は七里汽車で來れば三十分です鐵道局長松野傳氏あて交渉せらる方が便利と思ひます（加生）▲鐵道局監事の團體名義投票は一人で數枚投票しても差支なき規定なれば當然醫薬或はゴム板を使用しても差支なきものと思ひますが如何ですか（川島生）▲差支ありません（係）▲二十五日の（依頼生）に高商生ですが勉強の御相手をしますから龍山町二ノ二九ノ二松下內まで（Ｙ生）▲府內に謠世流の謠曲の先生がありませうか（Ｋ寸）

圍碁新局（三）

はらこよへとちりぬるをわかよたれそつ

先　鈴木秀哉　（三段）
　　小岸壯二　（初段）

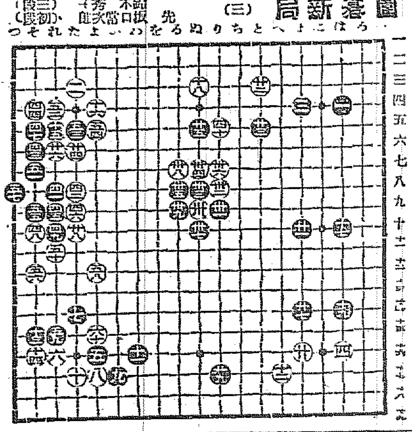

二	れ八	四	た八	四	そ六	四	そ四		
四	れ九	四	た九	四	り五	四	そ十		
四	れ十	四	れ十一	四	そ七	四	れ四		
四	た五	四	よ五	四	そ九	四	り十二		
四	つ八	四	よ十二	四	れ十五	四	よ十五		

局目く 對局者の感想
白に四四と覗かれたのは意外でした五一と鉤へられる事許りを考へて居たので全く困りました黒五九は八七に打つて居るべきでした〇と（ワケロサ）れて困りましたうつかり打つて

演藝案內

大正館
二十五日より最高潮白熱化せる後篇怒濤々大奕當日ニ一豐茂二回興行一に付特種割引券御持參の方は御優待申上げます
松竹キネマ特作　監督中川紫朗
義道に燃ゆる鼠小僧に絡まる奇しき因果な捕物帖
猛闘篇　鼠小僧　七巻
市川松之助主演　市川傳之助、淺間富美若葉信子、助演
蒲田撮影所超特作品と評論所讃
原作北村壽夫、監督島津保次郎
喜劇　當世氣質　五巻
蒲田蒲柳、林千歳、二葉かほる
渡邊篤、奈良眞養、武田春郎共演
阪東要三郎プロダクション映畫
全關西映畫協會千圓懸賞當選脚本
原作阪西夫次郎　監督古海卓二
賣命兒藥元爺お絹の末路はこの一篇が雄辯に物語る
驚天動地に解決篇

黄金館
新篇　邪痕魔道　八巻
阪東要三郎一世一代主演
中村吉松、中村翠之助、阪東要二郎、森静子、木村正子巴蝶子助演
帝キネ
二十五日より特別封切三大映畫
帝キネ芦屋時代劇部力作品
悲壯悽愴劇映畫　血涙　全六巻
松本田三郎、嵐璃十郎、松枝鶴子、久野あかね大共演
帝キネ芦屋特作映畫
現代劇　馬車寅　全五巻
松本泰輔、吉田曜作大共演
歌川八重子、澤蘭子
帝キネ時代劇部空前の大作
猛闘時代劇　一人長兵衛　全六巻
尾上紋十郎、坂東興升、片岡童十郎、松枝鶴子、泉清子、大共演
へ割引券は廢しましたから有りません共代り料金を特別に安くして居ります、料金が安くて寫眞が面白い黄金館として御引立を願ます

京龍館
江川興行部
八月二十五日より特別大興行
パテー會社提供
喜劇　大した罪人　全二巻
日活時代劇部超特作
大阪朝日新聞連載
原作監督高橋瑞連載
照る日くもる日　第四篇
河部五郎、大河内傳次郎
青柳春子、櫻木梅子共演
年尾!白雲堂と猿の源次一加納八郎と大庭白峰お銀……
なに異つた目的の異つた心持を持つた人々が同じ路を辿んで行く時途に神命の悪戲か自然の糸の巧みか箱根山中の峠道で凡ての人は相會した風雲時に急なり風は既に嵐に満ちた山雨正りに至らんとするか幕末無双の名雄士揚を見せんとする天下の險阻箱根の絹糸巢して所は天下の險阻箱根の絹糸巢し何れが勝？
日活新劇部超特作
アンドリユツ、小デユーマ原作
村田實監督
悲戀詩　椿姫　全十二巻

喜樂館
東坊城恭長、夏川靜江主演
大都會の夜を支配したる怪物の最後に悲しくも淡くましいものであつた……人に卑しめられた雛女……惱しい最後作ら純情樹の花の樹に美しい最後……雪白散々降りつゞく……
日活夏季特作名畫封切大公開
八月二十四日（水曜日）より
日活現代劇部作品
◇現代劇　靈魂の叫び　八巻
監督　村田實
主演　佐藤圓治、岡田嘉子、中野英治
◇洋畫　ユニヴァーサル連續大冒險活劇
ジヨー・マーフイ氏ガンプス第二回四巻
日活新社夏季超特作映畫
原作大佛次郎　監督池田富保
◇時代劇映畫　地雷火組　前篇
實々部を新境に掘る出演者
河部五郎、大河內傳次郎、尾上多見太郎、實多治郎、實川延一郎、桂武男、新妻四郎、尾上璃丈、葛木香一
酒井米子、櫻木梅子、川上朔生以下總出動

中央館
マキノキネマ
二十二日より封切大興行
燦々たる白熱化する大マキノの時代劇作品
映畫の帝王の帝劇秀を誇る特作本格時代劇
マキノプロダクシヨン映畫
原作　色小石栄一　監督高見貞衛
現代劇　敗殘者　全七巻
荒木忍、住乃江田鶴子、澤明子主演
ファースト・ナシヨナル社特作
本年度超弩級の大活劇映畫
原作ジエーク・マクドナルド氏
監督ジーク・ダイ・シエルツインガ氏
鐵山活劇　漂泊の人々　全八巻
ユージン・オブライエン氏
メエー・ブツシュ嬢
ベン・アレキサンダー君　主演
マキノプロダクシヨン夏季超特作
時代劇を語る者の本映畫を見ずして時々十る價値なし。
原作鶴屋南北脚色秋篠次郎
監督井上金太郎監督作品
忠臣臣蔵　四谷怪談　七巻
提供　前後篇
形讃之介、鈴木澄子、嵐長三郎
武井龍三、市川小文治、河上君江
外マキノオールスター助演

朝鮮郵船定期航路
▲博多線
▲釜山出帆　九月七日釜山より博多直行
▲仁川出帆（代理店內國通運支店）
東京行　天安丸　九月七日
大阪行　慶江丸　九月四日
長崎三池經由　麗南丸　九月一四日
新義州行　漢江丸　八月二八日
木浦行　昌原丸　九月一日
濟州行　江原丸鳴南丸（日備寄港）
群山濟州行　慶豐丸　九月二日
大連青島行　會寧丸　九月六日
釜山上海行　平安丸　八月二九日
大連行　麗南丸　九月八日
○木浦出帆（代理店出野回漕店）
東京行　東濟丸　八月二七日
大阪行　慶州丸　八月二八日
濟州島行　咸興丸　九月二日
多島海行　興南丸　九月一日
仁川行　昌原丸　九月六日
新義州行　慶州丸　九月一〇日
釜山上海行　平安丸　九月二日
○釜山出帆（代理店大池回漕部）
阪神岩浜京　東萊丸　八月二九日
阪神門大阪　慶州丸　八月一六日
北鮮大阪　京江丸　八月二九日
長崎三角　麗南丸　八月二七日
鹿兒島行　漢江丸　九月九日
新義州行　咸興丸　八月二九日
北部行　吾川丸　八月三〇日
濟州行　濟津丸　八月四日
上海行　平安丸　九月四日
鬱陵島行　慶城丸　九月二日
江原道行　咸北丸　九月二日
濟州島行　錦城丸　九月一日
宇品神戸大阪　立神丸　八月二八日
元山釜浦經由　北鮮丸　九月一日
○元山出帆（代理店内國通運支店）
大阪行　錦江丸　八月三一日
大阪行　京畿丸　九月三日
沿岸經由　…

日本郵船出帆
歐州行　加茂丸
桑港行　天洋丸
濠州行　丹後丸
横濱二十九日
神戸九月一日
門司九月三日
横濱九月一日
神戸九月二日
長崎九月十日
○金剛山航路　日滿　かも丸
前八時平　元山午後五時

朝鮮郵船株式會社
釜山支店　電話本局四一九五、四一九六番
元山支店　電話長一八四番
仁川出張所　電話長一三四番
京城代理店　内國通運會社　電話本一七九、三一〇番

大阪商船株式會社
●關門神戸大阪行（群山木浦經由）
△神戸　天丸　八月廿四日
△關　東丸　八月廿四日
△山　京丸　八月廿九日
△長山　丸　九月四日
◎東京行
△四川丸　八月廿六日
△平和丸　九月三日
◎大連行
大大連丸　八月廿八日前八時
◎群山、木浦、釜山、長崎、鹿兒島、三角、若津行
大信丸　九月三日正午時
元山出帆
●淸津、雄基行
●阪神、門司、宇品、神戸、大阪行
釜山、門司、九
照國丸　八月廿九日後五時　八月廿四日後二時
淸津行連絡御便利
京城驛午前乘車、元山御乘船ニテ翌朝淸津着ニ付京城ヨリ一晝夜ニテ到着
驛内主要驛ニテ連絡切符發賣ス
內地各港出帆主要航路
●歐洲行每月一回●南米行每月一回●濠洲行每月一回●北米行二週一回●孟買行每月二回●南洋行每月一回●爪哇行每月一回●中南米行每月一回
（特定二週二回大阪商船御利用）
大阪商船株式會社仁川支店
京城代理店國際運輸株式會社支店
電話二二〇、二二一番
電話一二〇七、一五九七番
群山仲町　電話四二一番
仁川本町二　電話七二一番

京城日報 夕刊

昨夜、美保關舞鶴間で 軍艦四隻の衝突

「蕨」は沈没「那珂」「葦」は大破す 百十四名は行方不明

【舞鶴廿五日至急報】昨夜美保の關舞鶴間で聯合艦隊の二等驅逐艦蕨（八五〇噸）級の二隻と二等巡洋艦神通（五、五九五噸）外一隻が衝突しこの内幾隻か沈没した模様である

【東京至急報】（其筋着）輕巡洋艦「神通」と驅逐艦「蕨」と衝突し蕨は沈没した乘組員九十四名は行方不明となつた尚ほ巡洋艦「那珂」と驅逐艦「葦」と衝突し双方大破し「葦」の乘組員二十餘名も行方不明となつた

註 「神通」は大正十二年三月神戸川崎造船所に於て進水したもので速力三十三ノットを有し、十四サンチ砲七門、八サンチ高角砲二門を有する「那珂」「川内」等の姉妹艦である、呉鎮守府の所屬にして艦長は水城圭次郎大佐「蕨」は大正十年九月石川島造船所に於て進水、速力三十一ノット五、十二サンチ砲三門をもつてゐる、佐世保鎮守府所屬にして艦長は五十嵐恵少佐である「那珂」は大正十二年三月横濱船渠會社で進水神戸川崎造船所で艤水備砲、その他は「神通」と同級、二等驅逐艦「葦」は大正十年九月…

五十嵐少佐等 行方不明者判る

「蕨」以外は舞鶴港に廻航 海軍當局への公報

【東京電話】海軍省公表＝二十四日聯合艦隊夜間演習中午後十一時二十分美保關の東、約二十浬の地點で第五戦隊旗艦「神通」と第一水雷戦隊第廿七驅逐隊「蕨」と衝突し「蕨」は約十五分の後沈没し「神通」は艦首部損傷し浸水あり、「葦」「那珂」にて損傷なく各艦とも航行中、又第二艦隊…の消息によれば取敢ず着手すべき

特務少尉 藤田利一
兵曹長 古瀬一命
機關特務小尉 増岡倉平
同 兵曹長 平川近次
軍醫大尉（水雷學校徒） 佐々木重雄

下士官兵卒は生存者廿二名の外全部行方不明で約九十名の見込み、「葦」の行方不明下士官兵卒廿七名

艦『那珂』は第廿七驅逐隊驅逐艦『葦』と衝突し『葦』は艦首の最後方の一部を切斷せられたが…『那珂』は損傷輕微にして自力にて舞鶴に廻航中である、『那珂』御乘艦中の伏見宮博義王殿下には御異常あらせられず、今までに判明せる行方不明者は左の如し

蕨 行方不明者 准士官以上
少佐 五十嵐恵
中尉 内田俊雄
中尉 新田義雄
中尉 宮地清毅
機關少佐 園田秀雄
中尉 前田正治

大正天皇八回の御命日

【東京電話】二十五日は大正天皇の崇山に神去りまして早くも八回目の御命日に相當するので宮中には賢所多摩陵では厳かなる御陵祭に山陵御拜の儀が行はせられた、畏くも天皇陛下には午前十時赤坂離宮御出門宮城に御臨幸親く御拜の上十一時半還幸遊ばされた皇后陛下には權典侍を御代拜とし皇太后陛下は御所に御親拜、また各皇族も多摩陵に御参拜あらせられた

着手すべき五問題 奉天の排日やそのほか

【北京廿四日發】芳澤公使と張作霖の會見は東方會議の決定方針實行の第一歩を踏んだもので南京政府の不當課税が無期延期となつた以上、爾余一切の問題は張作霖氏の誠意にまつべきであるが…の消息によれば取敢ず着手すべき問題は

一、臨江領事館問題
二、盛京時報問題
三、商租權問題
四、鐵道問題
五、奉天排日問題

等である、しかして商租權問題は滿鐵條約交渉でまた鐵道問題は滿鐵を主體として交渉する方針であると

菊池大將告別式

故菊池大將の告別式は二十五日午後二時半龍山偕行社で催されるが軍司令部では教育總監部本部長あて右の旨打電した處總監部より遺族に傳へた處故大將も定めし地下で感謝しおられるであらうとの回電に接したと

十五銀救濟の基礎案成る

研究會の一派から 大藏省に提出す

【東京電報】十五銀行救濟に關し研究會が中心となり救濟整理の促進運動中の研究會の青木信光、酒井忠亮、…馬場鍈一および十五銀行取締役西野元氏等によつて救濟整理の基礎案を作成、大藏省に提出したことで華族救濟問題は遂に政治問題化したその救濟案骨子は左の如くである

一、未拂込金徴收は或程度迄止むを得ないとするも出來るだけ其額を少くし未拂込金徴收の結果生ずる華族倒産者を防止する事
二、資本金一千萬圓の單獨新銀行を創設し整理完了後の十五銀行と合併する事
三、新銀行の株式は華族大株主が引受ける事
四、日銀より約五千萬圓の特別融通を受ける事

賠償問題の解決交渉

【北京廿四日發】外交部は一兩日中に大沽、楊村事件の賠償解決につき日本公使館に翻衝を試すべく手筈き中である

中樞院第七回參議官會議開催

火田民の救濟その他討議 けふから三日間

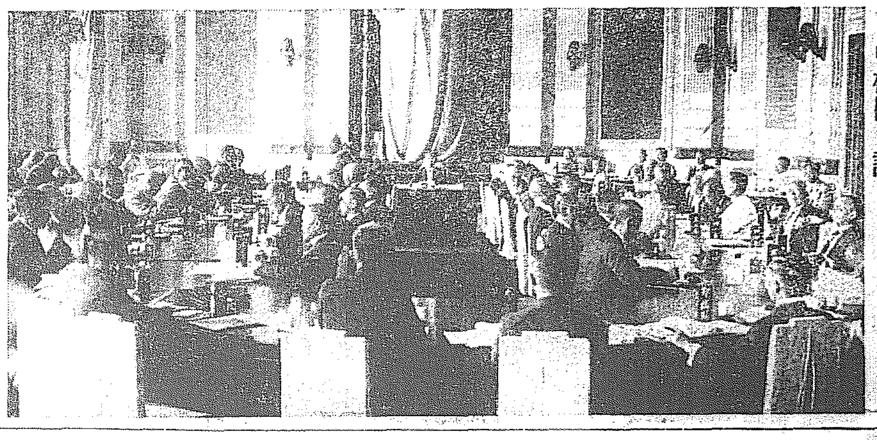

中樞院會議 けふ本府會議室で

中樞院第七回參議官會議は二十五日午前九時十分より總督府第一會議室において開催した、これより先き議長代理池上政務總監、副議長李完用侯、…參議官六十余名…

＝著席＝ するや議長挨拶…

＝討議＝ を續け正午一旦休憩午後一時再開、同三時散會、なほ第二日（廿六日）第三日（廿七日）の日程は左の如し

第二日目（廿六日）
午前九時開會
午前中議事
正午休憩
午後一時地方狀況陳述
午後三時散會

第三日目（廿七日）
午前九時開會
午前中地方狀況陳述
正午休憩
午後一時講演及演説
午後三時散會

總督訓示

茲に第七回中樞院會議を開き各位の意見を聽取し併せて所懷を述ぶるを得るを欣幸とす今春以來内地に於ける財界の變…

議長挨拶

昭和二年八月二十五日 朝鮮總督臨時代理 陸軍大將 宇垣一成

今回中樞院第七回會議を開催するに當り一言御挨拶を申上げます、本年四月諸官の改任に依り各位中には新任の御方も出來ましたに付ては當面の問題に付各位より御請りすると共に…

民衆相和し …

精通せられ …

進展 …

常態 に復するに至らざるが朝鮮の經濟界はその影響を受くること極めて少く克く平靜を保持しつゝあるは同慶に堪へざるところなり…

會

◇神宮參拜 …

◇教育軍地方官會議 朝鮮司令官…

人

◇井上賢太郎氏（京南鐵道支配人）
◇小島七郎氏（代議士）廿五日入
◇竹井三郎氏（元山内國通運支店長）
◇吉川岩喜氏（工學博士）
◇木村寛藏氏（全南地方課長）
◇西村眞琴氏（理博北大教授）
◇岡崎哲郎氏（商工課長）
◇中村孝太郎氏（平壤步兵第三十九旅團長）
◇森田四郎氏（報知新聞關門支局長）
◇オマレー氏（駐支英國代理公使）

對山錄

今日から中樞院會議。改選後の初會議らしく、大分緊張味がある。…

◇火田民整理は社會政策的に目的は異るが仕事は一つだ、しかも兩者の入り組んでゐるだけにその解決は容易でないが、いつまでも放置してはゐられない、新機關を設置して徹底的にやる機運は迫つてゐる。

◇最高諮問機關たる中樞院は、決議機關がないといふので自ら輕んずべきでない、決議機關だとて政府の意のまゝに働く機關に過ぎない位のもので、だから田中首相から諸君に『諮問』するなどゝいはれる。諮問機關と銘打つても、堂々とその意見を發表して當局を聽かしさへすれば自然に權威を加へるだらう。

◇朝鮮議會について朝鮮總督の權限も問題になる。議員のなかには内地延長的に傾いてゐるもの、然らざるものいろ〳〵だが、この際總督の權限を縮少するやうな事はしないだらう。

◇昨夜北行した…ニューヨーク總領事の話に、米國では…生徒にしてズボンにウヰスキーの小瓶を忍ばせてゐないものは驛が利かないといつた有様だ、つまり禁を犯すといふことが一種の興味でもあり誇でもあるのだといふ。…といとはそれだらう。」

劍俠艶魔（卅三）

幕末秘録 渡邊默禪

番人志願

その夜の瑞都は大きな渦巻を捲起した。いろんな流言や流説が大賀蛸の群のやうに…

全鮮球界の覇者は誰ぞ

第四回全鮮野球爭霸戰 來る廿八日から三日間擧行

第一日（廿八日）
A 平壤鐵道―慶熙倶樂部（午後零時半）
C オール全州―釜山鐵道（午後四時）

第二日（廿九日）
不戰一勝 全元山、遞信局
Aの勝者―全元山
Cの勝者―遞信局

第三日（三十日）
優勝戰（午後四時）

大會順序

第一日（廿八日）午前十時本社來青閣に選手集合▲同十時半懇親茶話會▲同十一時本社出發▲同十一時半選手入場式並びに優勝旗優勝盃返還式▲午後零時卅分始球式並に試合開始
第二日（廿九日）午後一時から準決勝戰
第三日（三十日）午後四時から決勝戰

場所 京城運動場
主催 京城日報社

辭令

朝鮮總督府道理事官 竹内正枝 全羅北道在勤を命ず
本府理事官 朴在鳳 京畿道在勤を命ず
同 朴智升 慶尚北道在勤を命ず 伊吹竹次郎
京畿道産業技師に補す 高橋喜七郎
本府道技師 黄海道在勤を命ず 草野弘
朝鮮産業技師 京畿道産業技師に補す 江頭虎雄
朝鮮公立高等普通學校教諭 咸鏡南道産業技師に補す
任朝鮮公立高等女學校教諭 補京城第一公立高等女學校教諭 大場勇之助（七）

あすの天氣〔26〕

曇雨模樣

高氣壓は日本海から沿海州方面に擴がり低氣壓は揚子江下流にあつて東に進んでゐる、全道一般に曇つて風が少し強い、明日は曇つて雨模樣がある

仁川滿潮表（廿六日） 午前五時 午後五時十分

勸業及び復興債券所有者が忘れた福運六百萬圓

割増金に當籤してゐながら受取人のない番號を九月號の『主婦之友』に發表しました

御所有の債券番號は何番でせうか？

今の世に慾の無い人はありますまい。まして勸業債券や復興債券でも買つて利殖を圖り、運よくば三千圓や五千圓の割増金をも手にしようと思ふ人に、慾の無い筈はありません。然るにこゝに不思議な事實があります。債券の割増金抽籤に折角當りながら、それを本人が知らずして、受取つてゐないものが、八百萬圓といふ巨額に達してゐるといふことです。これは無慾の人でもなければ出來ぬところであります。

然しそれは餘りに惜しいことであります。時效にかゝつて風毛にもならぬやうなことのないやうに、今のうちに受取られたいものであります。それで『主婦之友』九月號には、三百圓以上五千圓までの、未拂當籤番號を全部發表して、勸業復興債券所有者の御便宜に供しました。何しろ澤山の番號でありますけれども、この番號の中に何百圓といふ福運があると思へば、お知らせせずにはゐられないのであります。

債券を買つた當座こそ、抽籤に注意を拂ふが、一年經ち二年經つうちに、忘れるとはなしに忘れてしまふのも、忙しい人にとつては無理はありません。しかし、所有者は忘れても債券の抽籤は毎年幾回と繰返されてゐるのであります。御存じない間に、債券は五千圓、三千圓、千圓といふ多額の割増金を生んでゆきつゝあります。御所有の債券番號を出して、『主婦之友』九月號に發表の番號と照合してください。どうぞ、ぜひ御覧くださいまし。思ひも掛けぬ福運を、空しく逃がしてゐる人が決して少くありますまい。

わが戀は成就するか女の秘術

初戀ほど切ないものはありません。初戀ほど破れ易いものはありません。破れ易い初戀を如何にしたら成就させ得るか。誰でも知りたいのは是であります。『主婦之友』で大評判。

手相で良人の運を占ふ秘法

どんな良人と結婚するか。良人のために幸福になるか不幸になるか。子供は何人生れるか。さうした將來の運勢を、自分で知る秘法が九月號『主婦之友』に發表されて大評判であります。

處女の心得べき戀愛十誡

戀愛は盲目だと謂ひます。盲目の戀愛が…『主婦之友』九月號に詳述しました…

娘の秘密を知つた母の經驗

戀愛は悲戀の源であります。わけて娘の戀愛は恐ろしいものです。…『主婦之友』九月號…

東京神田駿河臺 主婦之友社（振替東京一八〇番）

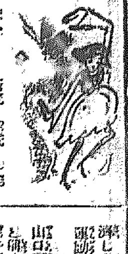

內地および朝鮮の農村を視察に來た米國コロンビヤ大學教授ブルンナー博士の談によると◇米國の農民は最近農具の購入騰貴と穀價の下落で非常な困窮狀態を續けてゐる◇今度の大統領選擧には農村を救濟し得る樣な人物を擧げたいと運動を起してゐる。」◇山口縣吉敷郡名田島村の田中榮と稱する一青年はこの頃下關の某富豪に見込まれて婿養子となつた。◇バット一本の吸ひ殼が同家の老後家さんに氣に入つたからだと◇巨萬の富と美女を同時にうるとすればタバコのみも莫迦にはならぬ

◇播州姫路の白鷺城は天下の名城と折紙がつき史蹟名勝天然物保存法を適用されることになつた。◇二十五日京城公設市場小賣値段▲特等白米一キログラム(約七合)二十七錢▲糯白米同三十八錢▲丸麥一キログラム約七合四勺十七錢▲紅しようが百匁二十錢▲鹽鯖一尾二十錢▲鹽干白上二十二錢▲同赤二十錢

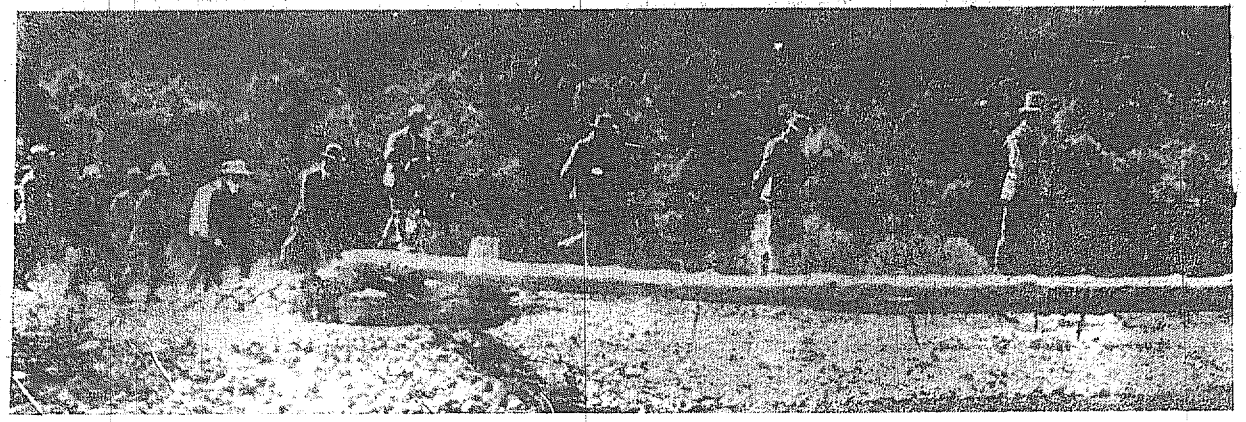

雨の中に 穂高を御縱走
少しの御疲れもなく 頂上を極め給ふ

【奧穂高電報】秩父宮殿下は二十四日午前九時穂高小屋を御出發、同九時半奧穂高頂上に御到着になつた、朝の內霞つ背に澄み切つた晴れ空であつたが、此の頃から漸く雲が出始め、午前十時頃には早や降雨さへ見、山の天候の急變性を發揮した、午後には昨日に變らぬ豪雨となつたが一流の山岳家にお讓す殿下には、奧穂高前穂高への縱走路を、やす〳〵とお越しになり前穂高の頂上を御極めになつた、雨な時降り止まぬ中を、再び枯澤小屋に登らせられ、午後四時御到着、此處で新コースに殿下は少しの御疲れも見せ給はず奈梨御元氣に拜された(寫眞は上高地梓川丸木橋御通過の秩父宮様=御先頭)

ブ市を出た 訪日機
豫定ではあす平壤着

訪日の途にある露國AN三號機は廿四日ボークネオデインスク(イルクツクとチタの中間)に飛來し同日夕刻更にブラゴエチエンスクに向け出發すべき旨通信局に情報があつたのでスパスク飛行場、平壤に飛來するは廿六日の見込である

延期したか

スカラ大佐のチエツク機は二十四日チタを出發露天に向ひ同日更に平壤まで飛來するはずであつたが今大雨の爲情報なく二十五日に延期したものと見られてゐる

展開して行く壯觀を 手に取る樣に知せる
大球場特設のマイクロフオンで 放送局が中繼放送

京城日報社主催の第四回全鮮野球爭覇戰は。いよ〳〵目前に迫つたので、今や全鮮野球界の視聽はこの一戰に集中され、爭覇戰氣分はいやが上にも高潮されてゐる

◇……本大會には不幸にして鐵道、大邱兩軍は棄權したが、これによつてかへつて新興チーム陣頭の氣運を醸成し純乎たる運動精神によつて、力と熱に終始する京熙、殖銀、平鐵、釜鐵、全州、元山の六強が、榮光に充ちた覇權の爭奪を晴れの京城球場で壯烈な爭覇の

◇……戰場 に相見ゆるのである。この戰況は全鮮のファンが一刻を爭つて知らんとするところであるが京城放送局では、この大野球戰の情況を全鮮のラジオファンに並に野球ファンに放送すべく、大會場にマイクロフオンを備へつけ中繼放送をすることになつた

◇……最初 の小手調べとしての試みは全鮮でさきに甲子園グラウンドで開かれた大朝主催の全國中等學校野球大會で非常的に成功したのであるが、朝鮮では勿論今回が最初の試みであり、これによつて遠隔にあるファンにも一々戰況が手にとる如く

◇……報道 されるわけである、この大がゝりな放送に多分明日あたりから工事に着手されるはずである。」

某紙の記事で 遞信軍の大迷惑
斷じて抗議の事實なし 加藤遞信軍監督談

『全鮮野球に心配の種』と題する記事に對し、本社は遞信局チームから何等抗議を持ち込まれた覺えもなく甚だ迷惑ではあるが、本社では一笑に附して居たところ、遞信局チームでは同軍の名譽の爲に棄ておけずとあり加藤監督から左の聲明があつた「遞信チームから慶熙軍のメンバーに關し主催者側に抗議を提出したと某紙に記載されてあつた爲に當チームは大變迷惑をかうむりました一般ファン諸君の誤解は勿論慶熙關係諸君からも多少いやな感情を持たせたことであらうと思ひます當チームとしましては斷じて斯樣な抗議を提出する必要もなし又その樣な事を考へて見た事もありません、昨日慶熙の監督蔡崎さんや鈴木さんにも御話して、諒解を得ましたので安心いたしましたが全く迷惑であります」

婦人聯盟 近く創立
女工や女給か 中心となり

【東京電話】女大出身を誇るお孃さんをリーダとする昔の婦人運動は影をひそめ勞働の階級鬪爭を持つ婦人を先頭に、男女平等參政權獲得の旗幟の下に、近く結成。女工を中心に、女給、タイピスト、職業婦人と聯提する全國婦人聯盟の創立成るものと觀らる

捨子 廿五日午前三時頃府內蛤洞一八一番地泉彥那方門前に二歲位の鮮人子供の捨兒あり、家人が發見西大門署に屆け出たが、附近の者が取り調べることになつた

人妻の家出

京畿道水原郡松面栗洞金小麟の妾金氏(三二)はかねて島山市場の金好善(三一)と關係ありと噂されてゐたが去る廿三日夜京城に行くと稱して外出したまゝ歸宅しないので金とかけ落ちしたのではないかとさがしてくれと京畿から西大門署に願ひ出た

交通事故 府內貞洞路三丁目八七李元甫(三)は廿四日午後六時頃同町二丁目電車道を橫切らんとし新大門行五八號電車に跳飛ばされ重傷を負ひ▲府內社稷洞三〇八李承範方李東貞(二)は廿四日午後十時半頃府內路三丁目附近で府外鷺梁津中尙(三〇)が運轉する京二〇九號自轉車に衝き倒され數ケ所に重傷を受け京城醫專病院で治療中

來るべき爭覇戰の批判
高橋選手問題は 慶熙の自由意志
本社は之れに對し 一切干渉せぬ方針

わが社主催の第四回爭覇戰が近づきし半島のボールファンが一勢に多大の興味をもつて注視をつゞけてゐる時突如としておこつた大事件、高商の棄權問題は半島球界に深刻なるショックを與へたがそれに關連した慶熙の高橋君の問題もあつたが本社はその出場と否とは參加チームの自由選擇に任せる事になつた。爭覇戰直前にかゝる問題の起こつたことはむしろ爭覇戰の半島球界における位置を確立するものとさへいはれてゐる、之について體育協會理事矢島氏體育協會主事諸岡源吉氏を訪へば大要左の如く語つた

朝鮮球界で 束縛の要はない
高橋は堂々出場差支なし 矢島體協理事談

單に表面に現れただけのことで、その經緯を詳細に知らないで、其問題について批評を加へるのは無謀であるから私はそれを避けるが、別に高橋君の除名問題について私は出場してならぬといふ理由はどこにも見當らぬと思ふ。が、あゝしたタッチの問題に、エキサイトした試合には、往々あるとせ、もし審判に無責任をもたれた場合にはデッドボールでさへ故意と推定されてもやむを得ぬ位で、單に九州であゝした決議を受けたといつても朝鮮球界のために束縛される必要はないと思ふ、殊に慶熙としても、高橋君は、堂々と出場させて一向差支はない、高橋のタッチも、少し強かつたといふだけでタッチされたものは離れもせなかつたのだから、そんなに大きな問題とする理由はない、第一試合で考へても、その出場に決して無理はないと思ふ、高橋君にしてもスポーツマンである以上自己の非を知れば決して自ら出ないだらうスポーツマンはどこまでもスポーツマンライクにやつて小さな事にはこだわりたくないものである

非はむしろ 九大側にある
彼れ是れ云ふべきでない 諸岡體協主事談

體育協會の諸岡氏としては棄權問題については、今しばらく批評を差控へたいが、高橋君の問題はそんなことを考ふる餘地はないと思ふ大學聯盟の西部支部の決議は、決してわが國での野球の總てに拘束力を有するものでは絕對にない、殊に今度の高橋君の問題は、決してそんなに大騒ぎする問題ではなく、高橋の態度には決して非とする點はない、われ〳〵はスポーツマンとしての高橋を信じて高橋の言からみれば、非はむしろ九大側にある。それを一高橋を理由としてかれこれいふ人々があるときくのは、半島球界のためにも誠に遺憾なことでわれ〳〵は堂々たる高橋の出場と健鬪をむしろ期待してみたいと思つてゐる、從つてこれについて、かれこれいふチームがあるなら斷然として斷然たる處置をとられた方がいゝでせう、九大としてもこれを全國的に問題とし騒がうとすれば全國の體育に係らかの聲明書を發せねばならないのにその事もないのは、九大としても大きくは考へてゐないのでせう

年頃の娘さんへ

內部で敎へて上げたい說部敎籍に腕時計代の男女は勝うしたいさいふ赤裸々な注文等で婦人俱樂部九月號は娘の寶と半島に嚴しい評判

全鮮野球爭覇戰を前に……(三)
第四回 北鮮を席捲して 初陣戰に上る全元山
盛り上つて來た新興勢力

地利において、氣候において、最も不利の立場にあるのは、恐らく大會豫選地中、北鮮地方であるが、しかし、年々歲々進步に進步を加へ、隆盛に發達し、しかしてポピユラーにポピユラーにとひろがつてゆくその『勢ひ』は、あくまでも、北鮮地方のファンの心をくひこまねばおかなかつた。そしてその進步の跡は隆然として、豫選大會にも現れた、本年豫選に參加したものは全咸興、全元中、全端川、全元山の四チームでしかも過去三歲連續代表の榮冠を得たオール咸興は四度びその榮冠を得たいと必勝を期してゐたが、勝敗は時にオール元山の精鋭に地に塗れ、ついで全元中に砂をつかませたオール清津も、またもオール元山に敗れて元山は見事に榮冠を得たのであるが、そして、元山初めての出場だけに、この豫選の成績からみた實力と、その初めてといふ燃ゆる樣な新興的意氣とは大會中最も注視されてゐる、殊に從來北鮮代表が弱いといふ評が多かつただけにその覇爭的意氣にもえる元山は、この豫選優勝の余威をかつて猛烈な練習をつゞけてゐるから、その強味は非常に期待すべきものがあらうといはれてゐる、殊に投手大平君のサウスポーとして特異なモーションから起こるカーブなど全く北鮮隨一と評されてをり又るに右の馬淵捕手の堅實さは絕好のバッテリーといはれてゐるそれに右翼に光つてをりしかも三番は強打の黑岩捕手も光りき、指揮として中堅、長野、外野には新田君などの陣容もある、それに內野には守備のみでなく、打擊においてもその眼識さは驚くべきものがあるから、いかに地勢、氣候に惠まれぬ北鮮地方とはいへ、其實力と藝時的といつていゝすばらしい意氣とから、全く興味深いゲームをするだらうとみられてゐる(寫眞はバッテリー大平右黑の兩君)

煙草泥棒

府內京町廿三番地タバコ小賣商金德善方へ廿四日午後十時頃一人の盜賊忍び込みカイダ、敷島等數十圓七十錢のタバコを盜つて逃走したが犯人はまだつかまらない。

大金拐帶犯人 平壤で捕へらる
龍山長門組の 金庫から盜み出す

【平壤電話】龍山組の金庫から金二萬圓を拐帶した犯人は一昨年龍山長門組の金庫から金一萬圓を窃取し南米京城、開城、龍山方面を徘徊、約一ケ月前平壤に流れ込み簞笥、衣類、蓄音機、ミシン機、時計、指輪などの贅澤品約八千圓を買込み水玉里に家を持ち贅澤な暮しをしてゐる所を廿四日平壤署の手につかまつたが現金はなほ一千余圓を所持してをり嚴重取調べてゐる

鷺梁津の 強盜死刑

大正十四年十一月十九日府內北米倉町九四工藤武城方に忍び入り錢の請求を拒絕した日本刀を以て同年十二月廿三日午後七時京城からの鷺梁津大觀號船を牛乘賃人強盜を働き鷺梁津大觀渡に押して寄進所持金の提供を強要したが聽せないので右日本刀を以て頭部顏面を滅多切りにして慘殺した上懷中を強奪した揚州郡長興面日迎里七二成甫榮(二)に係る強盜および強盜殺人事件は大正十五年十二月廿一日京城地方法院で強盜殺人罪は證據不充分で無罪強盜のみが殘後一年のいひ渡しを受け檢事控訴で第二審は京城覆審法院で昭和二年三月廿三日死刑をいひ渡されて被告から高等法院に上告したが棄却され更に七月十四日再審を申請したがこれまた廿五日付棄却

生活難で縊死

黃金町七ノ三三金明植(二)は廿四日午後四時頃生活困難のため縊死せんと首に細ひもをまきつけてゐる處を家人が發見取押へた

濡衣を悲んで 人妻毒藥を仰ぐ
無職の夫を持つた不安な女 邪な戀に禍されて

本町京城鐵道醫院三號室に收容中の京城府花園町娘(二)は廿四日午後六時十分頃自宅で毒藥を仰ぎ苦悶中を家人が發見、公立病院にかつぎ込み應急治療を受くると共にこの由鍾路署に屆け出たが彼女は大正九年結婚した男と結婚し二人の子供を擧げたが夫が無職の爲忽ち生活困難に陷り夫婦相談の結果目下實家に寄食中のものであつた然るに一方彼の女を未婚時よりひそかに戀慕してゐた附近の金昌模(二)は彼女の歸鄕を幸に妻子ある身も打忘れ人を介して彼女の返辭を握りあたかも彼女と諒解あるもの如く觸れ廻るので、これを聞いた良人は娘の素行を疑ひきびしく叱責したので身の潔白を死んで表證すべく自殺をはかつたもので手當ての結果一命は取りとめたるも全治まで四ヶ月を要すると

前科四犯の 子爵の五男
枕さがして 又々捕まる

本町署金司法係瀨邊部長は二十四五歲の朝鮮人を本町署內に取調べ中であつたが、右は本籍關東州里二八六子爵山本(二九)といふ者で、今月十六日太平通り二丁目清旅館に投宿中同宿の村瀨某の現金並に鐵道人の財布を窃取した外數件合計二百圓の枕さがしを働いた前科四犯の子爵家の五男で京城地方法院檢事局に送致された

齒醫師の家出

京城府賞齒科醫師赤澤久米太郎(二)は去る六月中兵庫縣寶塚片木齒科醫師の宅を出た切り齒科醫師免許證一通文部省合格證二通を携帶京城に高飛びしたといふので京城府搜川署の手配により西大門署で內偵してゐるが自殺の虞ありかつ深い事情がある模樣である

衣類、書畫の虫除けは イマツ鱗取粉に限る
安くついて効力 樟腦の十倍以上 嫌な香は少しもない
イマツ鱗取粉一袋を半紙に包みて引出しには五、六個衣裳箱には二、三個を入れ置けばよい香がして虫の寄く慮は更にありません。而うしてナフタリンの樣な嫌な香は少しもありません、効力持久は樟腦の十倍以上で非常に安價につきます。
小賣定價一個二十錢、半打一圓二十錢、一打二圓二十錢、各百貨店、藥店、荒物店、雜貨店其他にて販賣。品切れの時は大阪市西區靭通二今津化學研究所(振替大阪六八〇八九番)へ送金申込めばよい。

有望 分權所長募集
世界的醫藥界の新發明農藥家の一大福音
◇分權所長募集 ◇外交員募集 ◇女事務員募集
月收二百圓以上確實(經驗者歡迎)
但し市內保證人面談を要す
黃光線上燈會社平壤支社 平壤府館町(金子病院前) 電話(平壤)二四六番 本社 長野縣上田市

ヒシミルク
最良以上の良品なし ヒシは最良の乳母です 最もよろしきミルクです
說明書御申越次第進呈
發賣元 祭原商店
◇27-368

東洋の秘藥マルヨシ家傳に就て
生存競爭が激しくなるにつれて身體の強健と云ふ事を痛切に感じます例へ病弱ならずとも『明日ありと思ふ心の仇櫻』なども云ふ事が常に生じて來るのは當然の事であります。然るに往昔よりこの人間の心理をたくみに利用して、救ふべき病を惡用して不當の利を貪る山師のあることは我々の最も遺憾とする處であります、『萬病効能種』と云ひて『萬能藥』を冷笑し『藥九層倍』と云ひて藥業者の暴利を嘲つて居ります、その結果世人の疑ひを受け『よくきかず』して又『九層倍』なることは、實に藥業者の自ら招いた罪の報ひの如く存じて居ります。世人は如何にして良藥を得べきかに腐心し困惑して居られるのであります。故に一度の實地試驗を御願ひしたいのです。本藥は机上の空論や、單やモルヒネ、ヂキタリスなどで試驗をした藥と異なり、オランダ名醫の秘方にしたマルヨシは家傳として實地經驗に依り尚、如何に効力絕大なるかを立證いたします。事實は永久に不變です。我田引水になれども實際に於て本藥の效果に於て一時的のものと異なり、未來永久に傳はる可能性のある名藥でありますから、將來大きくなるとも決して小さくなることのない事を斷言するに憚らないのであります。殊に特約店未設地の方は社會の爲め進んで當特約店を御引受下さい。共存共榮の意味に於て例へ特約のなき所でも社會の爲め共に此の良藥を御宣傳下さらん事を希ひ申上げます
マルヨシ家傳製藥所 主 田中彰治
平壤府黃金町三六番地

完全なる整腸劑十分間にてキメに顯る
タイト
タイト錠にキマッタ
胃腸病は高青藥劑の
家庭常備藥
胃腸病專門泰斗 醫學博士ボアス先生遺方
元台灣總督府病院醫長 川合京太郎先生實驗證明
藥價表 金…錢 金…錢 金…錢 金…拾錢
大阪市東區內淡路町弍丁目 本舖 限田春日堂 振替大阪…番 電話東…番
全國到る處の名藥店にあり

賀脇病院 京城明治町一丁目 電話本局二四二番
醫學博士 古城憲治
內科 小兒科 入院隨意 普通病室及傳染病室

宮內省御用達
キッコーユウ

醇良清酒
キクマツ
品質本位
松岡酒造場 京城山根町 電話本局二四五五番

消毒殺虫藥 ハイジン
南京虫退治藥 Aクームヒン
木材防腐藥 クームヒン

亞東印畫輯
支那滿蒙朝鮮事情寫眞
寫眞印畫 キヤビネ型寫眞十枚 美麗優秀
台紙付 一輯一題 說明付
每月一回刊行頒布 會費一ヶ月金壹圓貳拾錢
京城府太平通 京城基督教青年會內
亞東印畫協會朝鮮總支部

母性と兒童との問題

女性は時代を生む その價値は絶對（下）

社會思想家 奥むめを

母性を擁護せよ

殊に見のがすことの出來ないのは、夫ある妻、子を持つ母としての職業婦人の激增であります。職業婦人の多い歐米諸國においてさへ、その過半は既婚の婦人でありますが、それに比べると未婚の婦人八割に對して二割しかない我國では、問題はまださう切迫してゐないやうにも見えますが、事實は非常な勢ひで殖えたり得たる婦人の就職率が高まりつゝあります。殊に女教師は、その六割を占めてゐます。先年の全國女教員大會の時、女教員の

產前產後 の休養にあたつてその補充教員をどうするか——といふ議案が上程され、女教員は大正十一年の改正の結果、產前二週間、產後六週間の休養をとることが出來るやうに規定されてありますが、事實上それだけの期間休養する者が殆どありません。職業によつてもある通り、その間の補助者と今一つは周圍の空氣が躊躇して、それを許されてゐないと聞きます。その他の婦人職業において、職業婦人は職業婦人が當然かのやうに何ら出產時、分娩後の休養についての規定を設けてゐないのが普通であります。

我工場法 施行規則によると、產後五週間を經過しない者は就業することを禁ぜられてありますが、產前の保護については何らの規定もありませんし、產後の休業期間中も、生活上の保證は約束されてゐませんから、多くの貧しい母親は、產前產後を通じて、多少の無理をおかしても就業するより外ないのであります。二三年前外務省で、婦人タイピストを全廢して、男子

タイピスト にかへやうといふ案が出て問題になつたことがありますが、その理由は女は結婚その他で出入りが頻繁で困るといふにありました。これによつて考へますと、女はその職業的地位を保つためには結婚せず、姙娠も避け、いひかへるなら『女』であることをやめなければならないことになるのです。今の社會が、女からその母性を奪はふとして居ることは、この事實によつても明かであります。現代の若き母性をどうしたら救へるか——それは未だ缺陥はまぬがれないことですが、

試練時代 で、幾多の不備職業婦人自身が、その職業的勞働の上に堅い信念と誇りとを持ち、次代の母としての自分等の運命に對する重大な責任を感じつて、今日のこの資本主義制度の經濟機構の中にあつても、なほよく母性を防禦し美しく育て上げてゆくことに努力する外はありません。

美容法 黒い皮膚を白くするには

◇海水浴で黒くなつた方は特別ですが、大體に色の黒い白いといふのは生れつきですから何することも出來ません、といつても全然白くする美容法がないといふのではありません。根氣よく缺かさずやれば見違へるやうに白くなるものです。御參考までに左にその方法を御紹介いたします。時節も秋に入らんとしてゐますから折柄ない機會はないと思はれます。

◇一日に四五回、硼酸少量をとかした冷水で顔を洗ふこと、その後で充分顔面マッサージをすること、成はまたレモン汁を一日に四五回塗ること、成はまたレモンを輪切りにして顔面を摩擦するのもよろしい

◇就寢する時は必ず白粉を洗ひ落してコールドクリームを塗布すること。いふまでもなく白粉は如何に精製されたものでも落り放しにしておくのは絶對不可であります。

◇汗をかいた時はすぐに拭きとらねばなりません、ひどくかいた場合は冷水で洗ふこと。尤もこれから漸次涼しくなりますからつひおろそかになるものですから充分氣をつけることです。

◇常に消化のいゝ食物を食べるやうに心掛ます。殊に野菜類は最もよろしい、それから常に精神を快活に持つことです。

◇何うも美容法といへば外面を粧飾するばかりで精神的方面には一向心を用ひないやうですが、色を白くする場合にもこれが可成重要な點であります。

◇要するに健康といふことを常に心掛て、前記の方法を規則正しく履行して行くやうに

經濟講演會 廿四日夜京城府民館にて……講演者は松尾小三郎氏

JODK プログラム

八月二十六日（金曜日）

午前九、〇五より定期放送

午後〇、三〇講演▲新聞とラジオ　李瑞球

一、三〇より　定期放送

……子供の時間……

六、三〇　童謡化された讃美歌　小林英三

家庭講座　家庭と宗教教育

バッチエーラオブアーツ　北島つや子

スポーツニュース

ソプラノ獨唱　1エレジーの悲歌　2收入の歎き　3ソルベージの唄　獨唱　三井とも子

ヴアイオリンオブリガード　井上晴三

ピアノ伴奏　オルガン伴奏　伊勢田樂

實況中繼　京城の一日（二幕）　川端甚水外八名

夏の小唄集　東新地　小光　寺叙

ニュース天氣豫報翌日プロ發表

時報　ニユース天氣豫報

西道雜歌　朝鮮券　李錦玉

短簫獨奏合奏散曲　趙東奭

雜歌　池龍九

翌日プロ發表

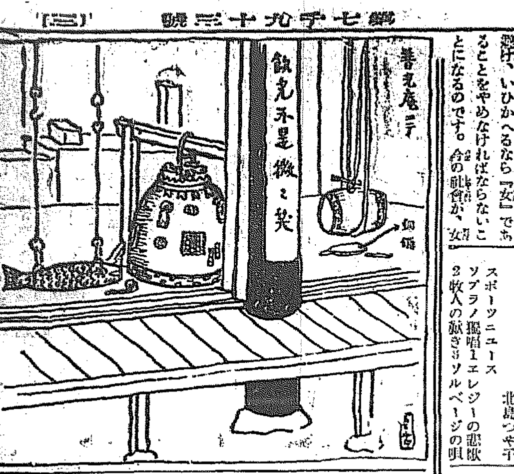

金剛郷七色（二） 手塚道男

普光庵の鐘太鼓

温井里から極楽嶺を越えた谷合に輪奐の美を誇つて、神溪寺が建つてゐる。近くに普光庵といふ小規模な寺がある。縁側を持つた温突室の床に、二寸位の高さに古い小鐘が釣るされてゐる。マドロスパイプ形の自然木の撞木も面白いが、天井から針金で釣られた白木に黒と赤で彩られた木魚の撞木が輕くゆれるのも面白い。太鼓は四筋の布で天井から床に近く釣られてゐる。側に銅鑼もある。いづれも朝夕の佛前讀經の時に靜かなメロディとなつて金剛の閑寂な溪々に響く。

證明される果物の藥効

紐育醫大教授ホ埴博士の說

今は果物に最も恵まれてゐる、小さいリンゴやブドーが山から取出される前にスイクワその他の類が大きい顔と充實した艶とで夏の渇をなほすべく自然から與へられてゐる如何なる果實によらず、果物は多くの疾病に與へて渇をなほし、病後の回復を早からしめ殊にブドーや水蜜桃は健康の助けとなり輕い通便をつけるにはリンゴ無花果、梅などの熟たものがよいとされてゐるその他各果物についての藥効はすでに專門的研究も盡くされてゐるがこれは單にわれ〳〵東洋流者のみの言ではない。泰西の醫家さへその確實なる事を科學的に證明してゐる。その一二例をあげるとニューヨークの醫科大學教授ホルブルーク博士は『あらゆる疾病より來る害毒は果物の使用によつて輕減せられ若くは全く豫防するをうべく、色々な疾病は果物の食用によつて回復を速かならしむ』とこれを賞讚してゐるが更にポーザセド氏の說によると『リウマチスは一種の酸血症で胃中に食物の腐敗したものが存在するからであるゆゑに果物特に酸味の多いものを常食すれば、よく中毒症の發生を防ぎまた尿酸の排泄を多くし該病を醫するに與つて力あるものである』と。とに角こうした事實が證明されてゐる以上おの〳〵は熟した果物なれば單に趣味用としてのみでなくもつと〳〵果物攝取を盛んにしてこれ等を食用の一つにさへする理想があつてもよいと思ふ。

鷺の聲聞きつ 湖南の閑空より

七月二十日の例會は藤吉嚴氏渡鮮十五年記念自祝を兼ねて同夜隅水庵に開かる、招かるゝ者二十余名、折からの小雨に涼味爽興、庭の樹々の搖らぎも詩心を誘ふものあり、忽ちにして句成る、互選披講の後、庵主と夫人自野女さんの獎待に知らず〳〵盃を重ね陶然として醉ひ、俳話盡きぬうちに夜は更けわたり、漸く辭して夜空を鳴き渡る鷺の聲を仰ぎつゝ歸路を辿りたり

高點句

山門に名ばかりにして芋の畑　世外

遠花火忘るゝ杜に揚りけり　同

新涼や漸く此の子掴り落　冷味

芋畑に畢竿据れる天氣かな　同

一天に揚りし色の花火かな　同

松陰や花火を惜みけりしげし　陽六

花火師の提灯つけて通り鬼　同

新芋や遊長々と賭りもの　落梢

消えての色となりたる花火哉　一顆

ゆるやかに流れ渡る花火船　南浦

消燈の窓に縁りし花火かな　不倒

山一つ越えて遠音の花火哉　十亭

新芋をそなへし宵の祭かな　虹泉

大家族に馴れし水仕や芋洗ふ　骨風

其他

芋畑に大風渡る曇りかな　四潮

揚花火夜目に見ゆる山の寺　靜波

雨雲や花火明りあり〳〵と　南斗

踊り消仕舞花火の一つかな　虚瓢

町人の花火の案内屆きけり　晃山

支那人の芋の中なる住居哉　鶯光

鐵瓶を貫ふる一つ八ッ頭　鳴月

里の秋芋とり〳〵に賑へり　雲骨

芋の葉に露珠ころぶ間またき　駆城

モスコーの失業者救濟策 上半期千百萬留

七月中旬のモスコー、サヴエート定例會議に報告されたのによると失業者はその後益々增加する一方で、モスコーでは毎日七萬二千留づゝ失業者の救濟に投じてゐるとの事であるが、昨年度モスコー市における（郡部を除く）失業者救濟のため支出した金額は千八百萬ループルであつたが、今年度上半期中に支出した金額はすでに千百萬ループルに上つてゐる、と

安く賣る 儲かるか？

云ふ商賣哲學を如實に示した ちゝみやの棚ざらひ大賣出し 顧客殺到て素張らしい賣行き

◇途この頃の事、新聞の折込みにすびねくつた文句のちらしがあつた。『正札の半額』夏物大棚ざらひと云ふ見出しで、次ぎの文句が振つて居る。『御客樣は大喜び!!』今更『顧客本位』などとごせんたくは申しません、唯々金に替へるのが今なる目的—何は兎もあれお客様としては又とないお買時！

◇これは本町ちゝみやの棚ざらひのちらしであつた。正札の半額—成程讀者は一寸頭をひねる記者けふのひねくつた廣告文に好奇心をそゝり一とつ素見してやれと云ふ氣になり二十四日の朝一寸店先を覗いて見るとこれは又朝つぱらから素張らしい雜踏、迚も容易に店内に這入れそうにもない、やつとの事で人垣を分けてもぐり込む。

◇耳かくし、丸髷、銀杏返し、束髮見渡した處店は小さいが流石は名のある店だけに客筋がよいと肯かれた併し締ひ合ひの態で好みの柄を掴へ込んだ樣子は衣服と云ふことに婦人方か如何に眞劍になるかと云ふことを思はせる。

◇あらこの半額—まあ良い柄だわたゞと黄色い聲でざわめく中を二條の針金を傳つて絶間なく賣上げは出納器に運ばれるを見て居てふと面白いやうである、山のやうに積んである品物を一寸いぢつて見ると本場秩父銘仙や伊勢崎で一反大體四圓前後から、六圓位桂飛切りでも九圓位、絽中形などは一圓七十錢から上等品で二圓五十錢

◇斯んな思切つた事がよく出來ますね—と店主堀内さんに聞へば、『御承知の通り夏物は晩季で來年迄積んで置く事を考へ又これが一面お客様へ對し平素の御報酬ともなる次第で寸から非常の英斷でやりました。

◇只元値と云ふ事のみ考へると大變な損失ですが、これ丈けのお客様にあんなに喜んで戴き引續き御愛顧に預るを思へば愉快でたまりません』云々、因みに、賣出し期間は二十七日まで尚は冬物の新柄も大分入荷取揃つて居ると云ふ（寫眞は同店繁昌の光景）

荒浪地獄（四十六）

信道軒圓玉述　藤井靜渡畫

籠から出た用家が阿波屋の店先へ消へて行くを、じつと見送つてゐた五條代官手附の加相宇平次、駕が待たして置くやうでは又出て來るに相違ないと尚も容子を見てゐました。すると半時あまり經つて用家は阿波屋の主人と話しながら出て來ると、再び駕に乘つて何れにか立去つて行く。宇平次はそれを見て手先の一人に耳打をすると後をつけさせ、ツカ〳〵と阿波屋に入つて來ました。宇『コレ拙者は五條代官手付の加相宇平次と申すものである。主人に些と尋ねたき事があるゆゑこれへ出ろと申せ』といはれて家人は不審に思ひながら加相の顔を見てゐたが、家『ハイ、五條お代官樣の御役人さまでございましたか。少々お待ち下さいまし』と奥に入つて行く。間もなく主人の利介が出て來た。利『これはお出なさいまし』手前が阿波屋利介とござりまするがどういふ御用でお越になりましたか』宇『他でもないが、たゞ今これにまゐつた用家は何れの者か。些と心當たりがある故その身分を聞きたい』利『左樣でございますか。あの御用家さまは一年程以前から手前共へお越になりますが、決して怪しい方ではございません。大和五條在樋本村の光〇寺といふ門徒宗の寺院の御住持さまでございます』宇『ウーム、如何なる用事にて折々當家にまゐるか何ぞ當地に用事でもあつて參るか』利『ハイ、それは何でござりまして、實はこの事はかたくいましめられてをりますが、他ならぬ旦那方の事ゆゑ申上げますが、先刻も御承知の如く、手前共へお着になるとすぐお出かけになりました。實はお泊りといふは名ばかりでございまして。新町の廓にお出になる隱裝向きは手前共が引受けとなつてをりますやうな譯で』宇『ウム、新町の廓屋といへば遊女屋であるが、これに逗留致すため參るか』利『左樣でございます、いまして、お話の容子では先日も御承知つきでございまして、場所なども大分ございますさうで。それによい馴染が三四百兩もありますとか至つて御内證でいらつしやいます』宇『ウム、さうか、イヤ大きに手數であつた。用家が立戻つてもこの事を申さぬやうに致せ』といひ置いて加相は直に五條に引返して來ると樋本村の光〇寺に來て隣家に調べるところが御用家は以前は相當な檀家もあつたが今の和尚了全は道樂者で、寺は全部他所にひいてしまひ、大きな寺ではあるが荒く破損しております。これによつて宇平次考へた。さてこそ彼の坊主が殘屋に忍び込みおかめを殺害いたして五十兩を奪ひ取つたに相違ないとにらんだ。ここで代官所に戻つて來ると直にこの事を頭の石原へ報告致し所へ了全の後をつけさせた手先の一人が戻つて來た。坊主は新町の油屋で遊興して居ることが判りましたから、こゝで御用が捕方の人數を揃へて了全の戻りを途中に待ち受けこれを召捕る手配をしました。こんなことになつてゐるとは夢にも知らぬ了全、油屋で三日三晩の豪遊を極めて阿波屋に引上げて來ると、それより駕に乘つて樋本村を指して戻る。途中の町手前までかゝつて來たが、こゝに一箇の地藏堂があります。それに綱を張つて待ち受けてゐた加相宇平次の一同、了全が駕にゆられて地藏堂にかゝつた所へバラ〳〵と捕方の者が飛びだして駕の棒端を押へた。了全はよい心持ちにウト〳〵眠つてゐた際をドンと駕が下りたからびつくりして眼をさます。

無二の強壯劑 生駒山松華の精 毎日食後茶匙一ケ月定價 電話本局二、九五七番

京染 京屋 電話龍山七五二

自動車事故

大邱府明治町米力自動車會社所有自動車運轉手が十九日午前九時慶北達城郡の道路において通行中の者に觸れ重傷を負はせた……（大邱）

八月二十六日（舊七月二十日）▲一白▲癸巳▲友引▲北方

▼一白▲喜びのない日他人の爲を信ずると損する坤と艮は吉

▼二黑▲目上の人と意見の合はぬ恐れがある坤と庚吉

▼三碧▲好運の日慾を出さねば成功間違ひなし艮と王吉

▼四綠▲當龍大明に勝利を賭ると損を招く西と巽吉

▼五黄▲金入にしても損の少い日失物盜難注意酉と坤吉

▼六白▲損に比べて利が多い縁談よく進んで吉南と坤吉

▼七赤▲身の回りを辨へて進退せば思はぬ利益となる東と巽吉

▼八白▲小事に妨げられてはならぬ大成功は近く吉北と坤吉

▼九紫▲心掛け次第では困まつた時に助け手來る乙と丙吉

慢性胃腸病に デブース氏錠

各地有名藥店に販賣す

名物 リンゴ カステラ 大田 思田 中田堂

吉賀病院 肺結核 九州…

金鶴香油

株式會社 野村外吉商店

今朝移轉先芳山町の拙宅より出火致し度々御迷惑相供へ何とも御申譯無御座候其節は早速御馳付下され御懇篤なる御見舞に接し御芳情千萬忝く奉鳴謝候茲に不取敢以紙上御挨拶申述候

八月二十四日

京城帝大本部 堀江愛二

京城旭町三丁目九番地（東本願寺の上）電話本局八〇三 日本齒科醫學士 藤田齒科醫院

脚氣に オリザニン

オリザニンは、世界に於けるヴイタミンBの始祖にして、又本邦學界に於けるヴイタミンBの標準品として大方學者及臨床家に重用せられつゝあり……

ヴイタミンBの效果は獨り脚氣症のみに止らず

(1) 姙娠經過中に來る姙產婦脚氣及其浮腫の治療と豫防に……

(2) 人工榮養兒特に煉乳榮養兒の榮養障碍の治療と豫防に……

(3) 組織の榮養を助け、惡阻を輕減若くは防止し、便通を良くするに極めて適切有效なるを知らる……

類似品多數ありオリザニンと指定を要す

本社 東京室町　三共株式會社　支店 大阪

ベルツト石鹸株式會社 獨特の製品

BGI（ビージーアイ）洗濯石鹸

毛織物 絹物の……お洗濯には特に本品を御使用下さい 生地を傷めず お手を荒さず 汚れや垢を容易に洗滌し 仕上りを美しくする特殊の石鹸であります

お買求めの際 青色と品名に御注意

ベルツト石鹸株式會社 發賣所 大阪市…

米價安は朝鮮財界に大打擊
下期も樂觀を許さぬ

今年は米作が今の所内地は勿論北鮮朝鮮何れも豐作を豫想されて居る處へ、鮮内には今尚多量の在米があり、それが大部分滯貨して居るらしいので、米價は今後の天候が甚だしく惡變狀態を續けぬ限り大體に於て低落を豫想されてゐる。從つて米作の豐凶、米價の高低如何に依つて財界が左右される朝鮮財界としては、打續く不況の折柄財界に及ぼす影響は一層甚大の模樣である併し何れにしても鮮米は大部分内地に移出せねばならぬ關係上九月中旬頃からぼつ〳〵米穀資金の需要が起る譯だが、金融業者は米價の前途不安財界の況等に鑑み警戒の手を緩めぬらしく、且移出も例年に比し大した期待を持てぬので、結局下期に於ける鮮内の財界はあまり樂觀を許されぬものと觀測されてゐる。

川崎救濟は郷男へ一任

【東京電報】川崎造船所整理資金二千三百五十萬圓の調達方を依頼された郷男は、前月に引續き二十四日再び井上總裁を日銀に訪ひ懇談し更に東京ステーションホテルに松方、若井、愛甲、谷村、片岡氏等と會見して、對興銀交渉は相當考慮を要するので諸君は一先づ引取り余の報告を待つて貰ひたい、と述べた、これがため關係者は總てを郷男へ一任することになつた

夏秋蠶資金不振の風情
生糸安觀安の爲

今年の夏秋蠶資金は例年に比し不振を極め、今後も殆んど需要が起らぬらしい風情を示してゐる。その主な理由は夏秋蠶に對する資金は製絲家が準備によつて生繭が出來上り既に多少の資源が出來てゐるので、それを繼續りするから殆ど春蠶資金の如く多くの新資金を要しない處へ、製絲家が昨年少なからぬ打擊を受け、且今春來の繭價安保持不安定金融難等の關係で大事を取つてゐる折柄、最近又復生絲相場が微落し今年の夏秋蠶が非常に割安を豫想されてゐるため不景氣味となつて來、即ち製絲家は勞ひ生糸を安値だしく收繭を手するものと豫想されるに至つたので製絲家は夏秋蠶買付けに益々大事を取るやうになつて來てゐるのである

商業資金需要不振

鮮内に於ける昨今の商業資金は、例年に比べて需要著しく減退し甚だしく不振だが、其の主なものは木材、魚油、絞粕、其他の肥料、雜貨、日用雜貨綿布等で何れも例年より手形金額が小さくなり、手形枚數が割合に減らないと云ふのに過ぎない、殊に殖銀の如きは昨今商業資金の需要著しく減退し昨年同期に比べて約五六百萬圓も激減したこれは財界不況の關係で一般に凡てを手控へる傾向が顯著になつて來た關係らしい

殖銀の期限前償還制限
認可の模樣

殖銀では本月十五日の定時總會で償還期限前に平賦償還貸付金の全部又は一部の償還を受くる場合には償還金額の百分の二以内の手數料を徴收する件を可決し、目下當局に認可申請中であるが、近く認可される筈である、殖銀の公共貸付は約六千五百萬圓あり昨年來金利安に刺戟され九分五厘乃至一割の高利に苦しんでゐた向きの低利借替續出して、公共團體の借換又は期限前償還は本年一月より六月末までに六百萬圓に達した、而して釜山府の借換を除き全部殖銀を通じてゐるので殖銀の立場を考慮し當局でも手數料徴收に諒解を與へたものである。

休銀救濟積極行動開始
閣議で決定

【東京電報】當局は種々の政治的理由に鑑し愈々休業銀行救濟に關し積極的行動を開始する事に閣議で決定

京城物價低落

朝鮮銀行調査＝七月中京城府内の卸賣物價指數は二二二、二七で前月に比し八厘二毛方の低落を示した、更に前年同月と比較すると五分一厘五毛方の低落である、內譯左の如し（△印低落歩合）

	七月中	前月比較	前年同期比較
生産品	二〇三、九〇	△一、四七	△六、四七
輸移入品	二六六、三三	△三、三五	△三、四四
總平均	二二二、二七	△〇、八二	△五、一五

次に調査品三十品種中前月に比し騰貴したものは
小豆、明太魚、塩、松薪、木炭、朝鮮紙、牛蠟（以上生産品）精糖、麥酒、綿糸（以上輸移入品）
の十品種で低落したものは
大麥、小麥、大豆、木棉、木材（以上生産品）麥粉、和金巾、鉄寸（以上輸移入品）
の八品種、保合のものは
玄米、精米、綿原綿、牛皮（以上生産品）醬油、清酒、綿糸、石油、石炭、木材、金物、洋紙、（以上輸移入品）
の十二品種であつた

運送合同問題は徒にして紛糾の虞がある
規格參考案作成を前に憂ふべき形勢

鮮内運送合同問題は目下合同有志會が鮮運同友會の切崩しに努めると共に、合同規格案（廿九日の全鮮有志大會における合同會社創立委員會に參考案として各地より提出するもの）の作成を急いでゐるので、今後はスラスラと事が運ばうとの觀測がある。併し鐵道局の無策と合同有志會內の暗流及び鮮運同友會の合理的且根強い結束を見ると、合同問題は決して樂觀を許し難い形勢である、合同有志會は全鮮主要驛八十餘ヶ所の業者の大部分が合同趣旨に同意して參加したものでその數は五百に達してゐるが、有志全部を合同論者と觀ることは不可能で、その色別けをすると

一、業界改善のため眞に研究した後合同を必要とする眞實な業者
二、現在の窮境を切拔けるため合同會社に店舖を買收させ且會社の從業員になるか或は轉業を希望するもの、これは鮮運同友會側の有志參加諸約七十店に最も多い
三、重役、支店長等の名に惚れ、名聲慾に驅られるもの、これは地方有志に多い
四、有志會に參加を勸誘或は强制されて合同趣旨を全然理解せず漠然と參加したもの
五、合同には內心反對であるが反對するの不利を思ひ日和見的に參加したもの、或は反對材料を得るために參加したもの

此內最も注目すべきは、有志中にも合同に對し反對的態度に出ようとする者が少くないことである、これは非派遣店及び非系統店（內國通運及國際運輸に屬しない者）の大部分で、合同規格案が自己の豫測する通りに有利でなければ忽ち合同に反對するものと觀測される、從つて有志會が二派に分裂して不平派が鮮運同友會と提携せぬにしても、三派が鼎立することになれば業界の改善は圖られぬどころか却つて混亂紛糾せしめることになり、その時になつては、鐵道局が合同案を持ち出しても手遲れとなり一層混亂させるのみとなる處が、ある、內地では鐵道省が鐵道省裁定案に（合同に參加しないものは合同によつて鐵道と契約して受けるところの利益を拋棄するものと見做す）といふ手嚴しい方法によつて合同を促進したが

微妙な內鮮關係

により、右の如き方法は全然執れぬ立場にある、故に問題が紛糾せぬ前に鐵道當局が現在の如き徒らに袖手傍觀的曖昧の態度を續けず、モツト賢明な方針を考へ業者の進むべき途を示すべきである、然らずして合同を徒らに望むことは、合同規格案を作成するにしても根本が決定せず、また業界を徒らに昏迷するに過ぎぬといふ說が有力となつて來た

自覺する迄具体方針を示し難い
戸田鐵道局理事談

右につき戸田鐵道局理事は語る　鐵道當局が合同問題に關し餘りに無關心と云ふ聲を聞くが、當局は決して無關心ではない、運送業界を徒らに紛糾せしめたくないから愼重な態度を執つてゐるわけである、朝鮮は內地と違ひ、先づ第一に考慮しなければならぬことは內鮮業者の關係である、即ち運送合同は純然たる經濟問題だがこれを紛糾させて政治問題化することは面白くない、故に當局としては何よりも內鮮業者が合同の必要を自覺することを望んでゐる、併しどうしても全鮮の業者を打つて一丸とすることが、出來ないとあれば他に執るべき方法がある、要するに、問題は業界の改善で、當局は肚を既に決めてゐる、なほ當局に肚の中を或程度まで具體的に示してもらひたいといふ希望もあるが、業者の大部分が合同が即ち業界の改善になることを自覺した時に發表しても遲くはなからう

全國米作は平年作以上

【東京電報】八月十五日現在の全國米作狀況は一兩日中に發表されるが、大體平年作以上は確實で、五分乃至一割近き增收を見る模樣である

仁川商議改選と正副議長難

【仁川電話】仁川商議評議員改選はあと數日內に迫つて來たが一向に振はず、吉田會頭及び平山副會頭の辭意依然固い、目下旗色鮮明なものは野口、八木、大田、小林、田中、森田、今井、杉野、永井房、永井市、粟野、川井田、今村諸氏の出馬が豫想されて居る。今井商三、中條榮藏、田邊寬一の諸氏も亦場合によつては出馬しそうに傳へられて居る。然し右列擧した顔ぶれの中には正副會頭として適當な人を見出し難い關係だけに、依然正副議長難で相當苦悶されてゐる模樣である

開墾干拓の新豫定面本年度約六千町步
個人事業の灌漑地目變換新規事業三千五百町步

土地改良部開墾課の調査によれば開墾並に干拓事業にして補助指令を昨年中に渡し本年中工事檢査の結果現金の交附をなすべきものは百二件、補助金額百七十八萬七千四百五十七圓に達するが前記の開墾、干拓事業にして本年度に於て新に工事に着手すべき分及び前年度より繼續の分は左の如くである

▲前年度より繼續の分

	件	町步
開墾事業	四	二、〇四三
干拓事業	二五	一二、六七七

▲新規着手の分

	件	町步
開墾事業	一三	一、七九四
干拓事業	一九	四、一五一

即ち新規事業の分は合計約六千町步に達し、產米增殖計畫に伴ふ開墾干拓の豫定面積約六千町步であるが、尙此の以外に個人事業の灌漑改善並に地目變換事業は

	件	町步
繼續事業	一五	一一、三三〇
新規事業	三五	三、五六二

で、右工事費總額は五百九萬六千七百十一圓に達し、其の內總督府より交附すべき補助額百四十五萬三千圓であるが此の補助は本年度中には單に補助指令を渡し現金交附は明年度以後になると

物產物語（七十三）
食鳥の玉子（下）

採卵主義　日本の現狀としては採肉を主とすべきか採卵を主とすべきか經濟上の觀察であるが大體において採卵八分採肉二分といふところが間違ひのないところとされてゐる。そこで鷄卵の改良は當然鷄の作出といふことに

科學の競爭　朝鮮に飼はれてゐる鷄の數は大正十四年末で六百餘萬羽であるそのうち改良鷄に歸讓する譯である。この規則から朝鮮の養鷄狀況を一瞥するとその發達は實に遲々として進まない觀がある。親から子、子から孫と逆繼な近親配合の結果は鷄體の優劣、能力の虛弱、發育と殆ど極度に能力を殺がれた鷄が押しつ押されつしてゐるのがその現狀である朝鮮在來種を見ても遇つた人々はあの鳥ほどもあるかなしかの雉と稱する優鷄が黄色い聲を張りあげてゐるのを見かけるであらう

鷄およひ雜種（雜種鷄はものによつてはかへつて劣等となるものである）が百四十萬羽、在來種が四百七十萬羽もある。たゞ顏母しいことは在來種は過去十余年間の統計に徵しても殆ど增加を見ないのに反し改良および雜種がめきめきと殖えつゝあることである。しかしその改良種なるものも出處に見れば一向感心しないものが多くその飼育法にも遺憾な點が極めて多い。道別に見れば京畿はなんといつても羽數の數が著しくついで平南、慶北の順序である。朝鮮の

も愉快な養鷄事業を普及する爲に當局ではいろ〳〵の施設をしてゐるがさきにも述べたやうに結局は種鷄の頭の競爭である現在の紛鷄をして更に優秀の美をおさめしめるにはまだ缺ぐるところがないであらうか。この點に留意しこの點を强調することこそ內地人の義務である。ハリウッドの最高產卵レコードは年產三百二十七個に上つた。一年五六十個の卵をうんで大騷ぎをやつてゐる朝鮮の牝鷄、それはやはり養鷄開發の組上に上さるべき好事物である。

肥料取締令準備進捗す

肥料取締令は正に閣議を通過したので近く御裁下の上公布の運びに至るべく、殖産局農務課に於ては之が準備を取急いでゐる、施行期日は農務課に於ける係員の充實程度其の他、準備の完了した後になるので、發布後より早くも一ケ月程遲延するものとみられる

滿洲粉割安
內地物賣行不振

本年は南北滿を通じて小麥が豐作なので昨今滿洲製粉の製品が割安にあるだけ內地粉は非常に値頭が抑へられつゝある。されば今後內地相場が今一段の低下となるか鮮が見直して保證の變動に依る引合を見出させざる限り鮮市步々しき賣行きは、望み難しと

金剛鐵延長工事成る

金剛山電鐵は豫て榮村里昌道間四哩の延長線工事を進めてゐたが、今回竣功を見たので、愈々來る九月一日から運轉營業を開始することになつた。これで金剛電鐵の營業線は鐵原昌道間の四十二哩となつた譯である。

京南鐵延長線成る

京南鐵道京義線は目下天安より竹山まで二十九哩を通じてゐるが、竹山長湖院間の十二哩餘の建設工事が出來上つたので九月十五日より營業を開始するとになつたである

鮮內郵便爲替

全鮮各局所で取扱つた七月中の內國郵便爲替は振出二十四萬三千七百五十三口八百九萬四千七十六圓、拂渡しは二十三萬一千四百八十九口八百二十六萬三千百五十三圓で、前年同月分に比し口數拂高は四分の增である

◎株式◎
不勢久原逆行高

前場　昨夜場久原の返切高をキッカケに內地新市の高見越勞を漸次氣味持の良化を示すのではないかと思はれてゐた氣先き今朝は引際に至つて俄然阪地の崩落を入れ諸株一齊に下廻つたがこの一下げで再び場面は軟調を帶びた傾があつた
最終値比較▲京取同事▲鐘新二圓安▲大新廿錢安▲東新一圓安▲久原四圓五十錢高

後場　商氣味さ變らず一高一低の成行に見送られ
最終値比較▲京取同事▲鐘新廿錢安▲大新廿錢高▲東新六十錢高

支離滅裂の場面

頭來何となく氣味ちの良好を想はせた場面も今朝は引際阪地安を移して一たまりもなく挫けると同時に更に一段の不味を豫想されるに至つた然し中には久原の如き頑の如く急反撥を告げるなど殆んど一貫した地合ひとてはなく解釋に苦しむ場況である。材料としても米棉は續騰し阪地も底免れと見るべき取組もなきにこの不味をたどり反面是非亦深い原因もなくして久原が暗上げるなど要するにまだ相場は一高一低の頼りない反覆を

京取前場手口

京取　賣方成清一一▲買方成清一〇計一〇
大新　賣方古川一〇田友一〇成清一〇〇松山三〇▲買方大林五〇計一六〇
鐘新　賣方洪一〇田道二〇白樂三〇田友三〇成清八〇▲買方大林一〇新田四〇市川一〇計六〇
東新　賣方大林二〇洪二〇松山三〇田道二〇金秀一〇白樂五〇▲買方金融三〇田友三〇松山一〇計五〇
久原　賣方成清一〇▲買方成清一〇計一〇

久原の奔騰

昨日來聰りの氣味ちを示してゐた久原株は今朝阪地高勢々成清のバイカイ十枚で五十三圓丁度と附値あり前値に比べ一氣に四圓五十錢方の奔騰を演じた此場面四圓の昂騰から推しても久原自身がボロ株化した點から見てもこの値動きは市場を氣迷はせること夥しいものがあるが兎も角道具株に使はれ仕手筋動にも乘つたことのある株だけにその成行は興味を以て見られてゐる

鐘新二十圓割

頭來米棉の記錄的暴騰を入れても一向に伸びず却つて下げ惡んでゐた鐘新株は今朝米棉八十餘錢の續騰を再へても頑強の不勢劣々あくまでも鈍重の成行をたどり大林、市川、中山等の賣に洪、田道、白樂が買向ひ遂に百二十圓大臺割れの十九圓八十錢と附け商勢不味を脫しなかつた

提渡されねばならない成行にあるものゝ如くである

安東株式受渡

昭和二年八月二十五日限の受渡左の如し

銘柄	株數	受渡値（圓）	代金（圓）
安取	三〇	九	二七〇

大阪株式短期建玉

	賣方	買方	取組高
太新	三六	六一	五四、七一〇
鐘新	三九	五二	二一、六六〇

大株後場休會　大阪株式

つよきよわき

株式　支離滅裂の氣味である　イカ物が躍り上つたり騰立つたものに變物があつたり相場の變轉にのつて六小仕手の跋々がチャブつくところ、矢張相場は生きものかね
△大阪新市もさつぱり見當がつかなくなつた。かういふ時には冷靜に考へて見ることだ
△秋相場の氣味ちを暗示する奴が惡いか惡いになるかどうか、潮流方面は運では判らない

期米　鮮米精撫みの總出で鮮の內鮮米廢止が又頭擡して來たく移出するより歩いてもよい品他の中は何でも鮮の惡い物が多いのであるがを出す事にさへすれば問題はない
△然し鮮米は內地米と異り關鍵者その者が惡く離れである觀察眼から品を收める眼がなく從つてその聲さへうまく通ればいゝといふ行方になり易い
△だから鮮米は鮮農人自から鮮頭に改良せしむる方針でないといつまでたつてもその弊害を除く事は困難かも知れない

◎期米◎
八圓中心に小動き

市場は當限受渡の爲め本日後場例月の如く休會短期市場は一時間を立會す

前場　阪地安に先限二十七圓九十三錢と頭重く寄附き金太、丸九大、の買進みに八圓〇九錢と小戻したがアト腰氣貧めの賣りで物足へず七圓九十七錢と押し八圓中心の小動きに終始して止め

後場　先限八圓〇九錢と始まりアト一氣に二十一錢と吹き頭ト曳りに擬意強き保合（立會中）

双方警戒深し

買方は値頭思ひに買進んでゐるが天候の順調に若し二百十日の厄日が無難といふことにでもなれば一段叩かれるおそれがあるので心ある手口は警戒深く又賣方も本年は豐作といふ見越はつけてゐるがかも判らないので突込賣は是亦控へ今後の天候次第でどう變化するかも判らないので突込賣は是亦控へ今後の天候次第でどう變化するかの姿を中心とする鼓舞當分はこの邊の値頭を中心とする小動きに止まるものと見られてゐる。然し目先的には颱風の警報と低氣壓の亂發とにたいした下値は望み難き振合である

見解の大懸隔
弱氣は二十圓說

昨今の强弱の見解を擧げて見ると

强氣側　では此の儘天候が順調に經過して豐作と決定しても現在の相場は既に十中の九まで豐作を見越してゐるのであるから是以上大きな下値があるかどうか疑問であるし又假りにもう一段の不勢は免れぬとしても今度正れる十一限に百四五十丁十二限にも百丁位の下鞘を附けるとせば瀨安けで二十五圓の相場を出す事になり買方は滿足な値を得ながら益一文にもならぬと云ふ破目に陷るや

弱氣側　では茲で一つ晦化か來て相場が高くなるとしても其折は自軍派が賣出して來るに決つてゐるから大した事は望めないし又今後の相場が新で値を出す事は迷つても愈々作が豐作と決定せば二十五圓所で下げ止るか否かは疑問であるし其所へ本年の如く先高見越しに買進んだ者が惡く失敗した年には新米時に至つて思惑買を試みる向の超ない結果必ず正米よりも定期が割安を示す事が過去の例に徵し多いから勁もすると定期は行過ぎで二十圓そこ〳〵の相場を出す事がないとも限らぬと云ふ事よりも邪邊に安定するかと云ふ事が當面の問題であるが是れは本年の新米相場が邪邊に對する農家の態度と金融業者が邪邊を正當と見て貸出しを行ふかに依つて決定するものと見られる

湖南は平作か

太田東拓支店長によれば湖南地方の狀況は當初異常の旱魃で水利組合を除く地域は植付に困難を來し作付の步合は

六月二十日現在	三割五步
六月三十日現在	五割一步
七月十日現在	七割五步
七月二十日現在	九割二步
七月三十日現在	九割五步一
植付不能	四步九

といふ狀況で發育も七月五日頃までに植付けた分は非常に順調で以後の分は降雨と脫込みとで良好なるもそれ以後の分はあまり良好ならず從つて植付不能等を平均すると先づ平年作位の見込であると

阪地地合小堅

今朝阪地東拓氏からの入電に依ると上値に地方筋か兎角買進んで來るも安値は地場玄人筋を始め强氣筋か弗々買進み天候緣れも幾分懸念されて居る狀態であると

仁川各店保合（單位百石）

限賣方　金太七
同買方　丸ウ六▲ス丸一
中限賣方　丸玉一▲丸マ三▲丸
同買方　イ一▲丸福一
先限賣方　丸イ四▲ス丸三二▲丸
マ二九▲丸玉二七▲丸福一二
七▲ス丸二
同買方　丸ウ七▲丸ウ七▲丸富
九ツ一五五▲金太三一▲丸
富二▲丸大一

◎正米◎
買氣薄く頭重し

京城　豐作豫想に先入氣となり精米筋は何れも傍觀の外見送り一簡に出廻筋の雜穀物現はれ三十錢安丸キ二等二九圓四〇四等二九圓二〇（合入）二七圓一等白二〇圓三〇籾買氣迫と共に二圓安殘く丸仙在來種八錢見直、大京雜山一

仁川穀物出入（廿五日）

移出

	（貨）	（俵）
玄米（叺）	一、三三〇	
大豆（叺）		五六〇
		二四〇

移入

白米（叺）		五三〇
同二斗入（袋）	一、五〇〇	
玄米（叺）		三三〇
大豆（叺）		

京城穀物組合建値

▲外米　產地物二二、三〇錢賣一一、九〇▲新嶺一一、六〇▲嶺一一、〇〇▲甲一一、六〇▲北滿特一一、三〇▲滿洲物一四、〇〇▲北鮮物（上）八、三〇▲北鮮物一六、七〇▲小豆龍山物二〇▲大麥六、〇〇▲綠豆（滿）一〇、〇〇▲蕎麥（滿）二〇〇▲裸麥（鮮）二、四〇▲胡麻三、九〇▲荏子（鮮）一〇、七〇▲高粱八、四〇▲小麥（京義線）一六、〇〇

仁川

丸キ角チ三等二九圓七〇四等二九圓五〇丸ハ四等二八圓九〇角ハ四等二八圓八〇改砂力在九錢在米拂八錢九圓一等白三四圓大豆滿山物一九圓四〇長湍一九圓白川一八圓七〇黃州一六圓五〇新麥小一四圓でいづれも穀物薄く手堅し

小麥低落（シカゴ）

九月限一弗三十七仙八分一十二月限一弗四十仙八分七五月限なし
麥粉（京城）シカゴ安で相場三錢方低落し綠ダイヤ四圓二十二錢見當

鮮魚

▲京城タイ五五▲小ダイ五五▲軍エビ一六〇▲サバ一二二▲サワラ二七▲アヂ二〇▲アナゴ二二▲ヒラメ一八▲タコ一八▲スズキ二八▲アワビ四〇▲ニベ一七▲サヨリ二二▲アユ一一〇▲仁川タイ七〇

市中米建値

丸キ四等米	二九圓四〇
白米卸値（百キロ）	二五圓五〇
仁川一等白米	三四圓〇〇

◎商況◎
生糸氣迷狀態

【橫濱電報】橫濱の鈍狀勞々買氣沈衰、三十圓安楽じ、朝來成り行値決め待氣迷ひ狀態である▲入荷二三三八捌▲在荷四八〇一捌

綿糸布保合（京城）

取引依然閑散相場保合
三二一八▲大エ一二一二▲人參二〇八▲鷄龍二〇六▲金剛一二〇〇二〇八▲觸管一八六▲藥錢一八五▲双日一五七▲花館一二七▲猫犬一〇、七▲眉間二二一▲双女二二〇

◎株式◎

京取短期（廿五日）

銘柄		寄付	大引	高値	安値
京取	前	[illegible]	…	[illegible]	[illegible]
	後	[illegible]	…	[illegible]	[illegible]
鐘新	前	一三八	[illegible]	[illegible]	[illegible]
	後	…	…	[illegible]	[illegible]
大新	前	[illegible]	[illegible]	[illegible]	[illegible]
	後	…	…	[illegible]	[illegible]
久原	前	…	…	[illegible]	[illegible]
	後	…	…	…	…
東新	前	[illegible]	[illegible]	[illegible]	[illegible]
	後	[illegible]	[illegible]	[illegible]	[illegible]
仁取	前	…	…	…	…
	後	…	…	…	…
同新	前	…	…	…	…
	後	…	…	…	…
安取	前	…	…	…	…
	後	…	…	…	…
朝紡	前	…	…	…	…
	後	…	…	…	…
鮮鐵三新	前	…	…	…	…
	後	…	…	…	…
殖新	前	…	…	…	…
	後	…	…	…	…

算定と日步

	算定	日步	代引
京取	[illegible]	八錢	二一〇枚
鐘新	[illegible]	[illegible]	[illegible]
大新	[illegible]	[illegible]	[illegible]
仁新	[illegible]	一	[illegible]

出來高

京取	九	四	[illegible]
朝紡	[illegible]	八	[illegible]
東新	[illegible]	遞・六	一、[illegible]
殖新	三	五	一〇
久原	[illegible]	…	…
鮮鐵三新	二	四	[illegible]

短期	[illegible]枚	累計[illegible]枚
長期	…枚	累計[illegible]枚
當日	…枚	累計一、[illegible]枚

短期建玉表

	賣方	買方	建玉計
京取	八	七	一、[illegible]
大新	八	九	二、[illegible]
鐘新	三	七	[illegible]
東新	一〇	三	三、[illegible]
仁新	二	四	[illegible]
安取	二	四	[illegible]

大株短期

銘柄		寄付	大引	高値	安値
大新	前	[illegible]	[illegible]	[illegible]	[illegible]
	後	[illegible]	[illegible]	[illegible]	[illegible]
鐘新	前	[illegible]	[illegible]	[illegible]	[illegible]
	後	[illegible]	[illegible]	[illegible]	[illegible]
久原	前	[illegible]	[illegible]	[illegible]	[illegible]
	後	[illegible]	[illegible]	[illegible]	[illegible]
東新	前	[illegible]	[illegible]	[illegible]	[illegible]
	後	[illegible]	[illegible]	[illegible]	[illegible]

東株短期（休場）

銘柄		寄付	大引	高値	安値
東新	前	[illegible]	[illegible]	[illegible]	[illegible]
	後	[illegible]	[illegible]	[illegible]	[illegible]

大株長期

銘柄	前寄	前引	後寄	大引
大株	[illegible]	[illegible]	休會	…
同新	[illegible]	[illegible]	…	…
大原	[illegible]	[illegible]	…	…
同新	[illegible]	…	…	…
郵船	[illegible]	…	…	…
同新	[illegible]	[illegible]	…	…
鐘紡	[illegible]	[illegible]	…	…
同新	…	…	…	…
日糖	…	…	…	…

◎期米◎（廿五日）

▲仁川

	當限	中限	先限
前場（一）	[illegible]	[illegible]	[illegible]
（二）	[illegible]	[illegible]	[illegible]
（三）	[illegible]	[illegible]	[illegible]
（四）	[illegible]	[illegible]	[illegible]
（五）	[illegible]	[illegible]	[illegible]
（六）	[illegible]	[illegible]	[illegible]
（七）	[illegible]	[illegible]	[illegible]
（八）	[illegible]	[illegible]	[illegible]
（九）	[illegible]	[illegible]	[illegible]
（十）	[illegible]	[illegible]	[illegible]
後場（一）	[illegible]	[illegible]	[illegible]
（二）	[illegible]	[illegible]	[illegible]
（三）	[illegible]	[illegible]	[illegible]
（四）	[illegible]	[illegible]	[illegible]
（五）	[illegible]	[illegible]	[illegible]
（六）	[illegible]	[illegible]	[illegible]
（七）	[illegible]	[illegible]	[illegible]

◎東京

帳入値段　當限（石）中限（石）先限（石）
取組高　[illegible]
出來高　[illegible]　累計[illegible]

	當限	先限
前場（一）	[illegible]	[illegible]
（二）	[illegible]	[illegible]
（三）	[illegible]	[illegible]
（四）	[illegible]	[illegible]
（五）	[illegible]	[illegible]
（六）	[illegible]	[illegible]
（七）	[illegible]	[illegible]
（八）	[illegible]	[illegible]
後場（一）	[illegible]	[illegible]
（二）	[illegible]	[illegible]
（三）	[illegible]	[illegible]
（四）	[illegible]	[illegible]
（五）	[illegible]	[illegible]
（六）	[illegible]	[illegible]
（七）	[illegible]	[illegible]

◎大阪

	當限	先限
前場 寄	止め	[illegible]
止め	止め	[illegible]
（一）〜（十）	[illegible]	[illegible]
後場 寄	止め	[illegible]
（一）〜（七）	[illegible]	[illegible]

引アト　九十一錢

◎兵庫

先限寄付　前場[illegible]　後場[illegible]
止め　[illegible]

◎下關

先限寄付　前場[illegible]　後場[illegible]
止め　[illegible]

◎名古屋

先限寄付　前場[illegible]　後場[illegible]
止め　[illegible]

鮮內延べ（廿五日）

◎釜山

	寄付	大引	高値	安値
現物穀良米 神力				
出來高	[illegible]			
八米	[illegible]	[illegible]	[illegible]	[illegible]
九米	[illegible]	[illegible]	[illegible]	[illegible]
九中	[illegible]	[illegible]	[illegible]	[illegible]
十中	[illegible]	[illegible]	[illegible]	[illegible]

◎大邱

	寄付	大引	高値	安値
現物穀良米 神力				
出來高	[illegible]			
八米	[illegible]	[illegible]	[illegible]	[illegible]
九米	[illegible]	[illegible]	[illegible]	[illegible]
九中	[illegible]	[illegible]	[illegible]	[illegible]
十中	[illegible]	[illegible]	[illegible]	[illegible]

◎群山

	寄付	大引	高値	安値
現物九七三四 同四等				
出來高	[illegible]			
八米	[illegible]	[illegible]	[illegible]	[illegible]
九米	[illegible]	[illegible]	[illegible]	[illegible]
九中	[illegible]	[illegible]	[illegible]	[illegible]
十中	[illegible]	[illegible]	[illegible]	[illegible]

◎橫濱生絲

	寄付	止め
前場當限	[illegible]	[illegible]
九限	[illegible]	[illegible]
先限	[illegible]	[illegible]
後場當限	[illegible]	[illegible]
九限	[illegible]	[illegible]
先限	[illegible]	[illegible]

◎大阪棉花

	寄付	止め
前場九限	[illegible]	[illegible]
先限	[illegible]	[illegible]
九月限	[illegible]	[illegible]
先限	[illegible]	[illegible]

安東株式

	前日	昨日
當限 後寄	[illegible]	[illegible]
大引	[illegible]	[illegible]
前寄	[illegible]	[illegible]
前引	[illegible]	[illegible]
先限	[illegible]	[illegible]

◎鈔票銀

	前日	昨日
當限 後寄	[illegible]	[illegible]
大引	[illegible]	[illegible]
先限 前寄	[illegible]	[illegible]
大引	[illegible]	[illegible]

各地の天氣（二十五日午前）

東京	晴天	釜山	晴天
大阪	晴天	大邱	晴天
神戶	晴天	群山	晴天
下關	晴天	仁川	潮照
福岡	晴天	京城	潮照

海外經濟電報

倫敦銀塊	二志廿八分一	
紐育銀塊	五四仙八分三	
米國生絲	四弗八六仙三分五	
日米爲替	四七弗八分三	
棉花	八十五錢高	
同	八十錢高	
スチール株	一三九弗八分五	
アナゴンダ株	四七弗丁度	

對外爲替（鮮銀建値）（廿四日）

倫敦	一志十一片十六分五
紐育	四十七弗十六分三
上海	七十八兩丁度

東京コール（廿五日）

翌日拂	一錢一厘
無條件	一錢四厘
月越	一錢四厘

鮮銀帳尻（廿四日）（單位千圓）

		比前日增減
發行高	[illegible]	減[illegible]
正貨準備	[illegible]	增[illegible]
保證準備	[illegible]	增[illegible]

日銀帳尻（廿四日）（單位千圓）

		比前日增減
發行高	[illegible]	增[illegible]
正貨準備	一、〇六八、七四三	
發行餘力	[illegible]	減[illegible]
貸出高	[illegible]	減[illegible]

京城手形交換高（廿五日）

枚數	三、〇一九
金額	一、三二一、五六九、六八

昭和二年下天一稻扱機　報國社式

朝鮮總督府計量器委託販賣

（特約店募集）　京都府福知山町　報國社　天芦田本店

乙支店御照會　京城府大和町二　天芦田鮮朝支店　電話本局二六〇番

驚クベキ特效藥　酸素丸

其外腦病ニ效アル名藥ハ、腎臟病、心臟病、神經衰弱、一般貧血、血の道、子宮病、產後の諸病、ヒステリー、月經不調、月經時の疼痛、尿道狹窄、慢性淋病、慢性胃腸病、常習頭痛、肩の凝、糖尿病、胃病、浮腫、咳嗽、便秘又ハ肱痛、バセドー氏病

南滿洲本溪湖　酸素丸製造元　中西亮　振替大連三四五三番

文化夜具入

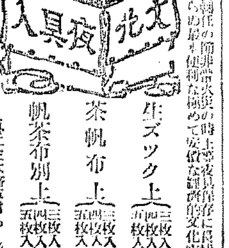

此夜具入は時節柄の御用意に夜具の保存に最も便利なる極めて安價な經濟的文化夜具入れ

生ズック上　三枚入 四圓五拾錢　四枚入 五圓五拾錢
茶帆布上　三枚入 六圓　四枚入 七圓
帆茶布別上　三枚入 六圓五拾錢　四枚入 七圓五拾錢　五枚入 八圓五拾錢

（外に三本絲帯附あり締帯附きの分は各々壹圓上り）
（地方の御註文は代金引換にて送ります）

鞄製造販賣　京城本町一丁目　高木鞄店　電話本局二五三四番

內科 胃腸病　石川醫院　京城明治町二丁目公設市場前　電話本局一三九〇　三五五九番

資本金參千萬圓
株式會社　朝鮮殖產銀行
朝鮮に於ける殖產興業資金供給の外普通銀行業務並貯蓄銀行業務を取扱申候
京城府南大門通二丁目
電話 長四〇九〇番 四〇五〇番 貯金 四一三三番
頭取　有賀光豊

支店及派出所
（京畿道）仁川、水原、開城
（忠淸北道）淸州、忠州
（忠淸南道）公州、大田、論山、江景
（全羅北道）全州、群山、裡里、南原
（全羅南道）光州、木浦、麗水、筏橋
（慶尙北道）大邱、金泉、尙州、安東
（慶尙南道）晉州、馬山、統營
（黃海道）海州、沙里院
（平安南道）平壤、鎭南浦、安州
（平安北道）新義州
（江原道）春川、江陵、鐵原
（咸鏡南道）咸興、元山、北靑
（咸鏡北道）羅南、城津、雄基、會寧
右の外內地、滿洲支那各地に於て銀行取引先有之候
殖產積金　貯金を殖るには此積金に御加入なさい